خیر

وزیر علوم:

تدوین آیین‌نامه‌های برنامه هفتم توسعه در اولویت قرار گیرد

وزیر علوم، بر ضرورت آماده‌سازی آیین‌نامه‌های برنامه هفتم توسعه در حوزه آموزش عالی تاکید کرد و از معاونان این وزارتخانه خواست برنامه‌های اولویت‌دار حوزه خود را ارائه دهند.

به گزارش وزارت علوم، اولین جلسه شورای معاونان، در اولین روز آغاز به کار رسمی فعالیت وزیر علوم، تحقیقات و فناوری در این وزارتخانه، با حضور دکتر حسین سیمایی برگزار شد.

وزیر علوم، تحقیقات و فناوری در این جلسه با اشاره به اینکه از ریل‌گذاری‌های انجام شده باید بهره بگیریم و از تجربیات مدیران استفاده کنیم، گفت:قرار نیست هر کاری را از ابتدا مجدد شروع کنیم، قطعاً از مسیری که ایجاد شده و از تجربیاتی که به دست‌آمده در مدیریت امور بهره خواهیم برد.

سیمایی با تأکید بر ضرورت آماده‌سازی آئین‌نامه‌های برنامه هفتم توسعه در حوزه آموزش عالی، از معاونان این وزارتخانه خواست برنامه‌های اولویت‌دار و آنی حوزه خود را که در دست اجرا دارند، لیست کرده و به وی ارائه دهند.

وزیر علوم با اشاره به اینکه بر اساس اولویت‌بندی اقدامات خود را برنامه‌ریزی و اجرا خواهد کرد، افزود: در روزهای آینده به صورت اختصاصی با یکایک معاونان جزئیات امور را بررسی کرده و منطبق بر اولویت‌ها اقدام خواهد کرد.

وی با اشاره به پیشرفت‌هایی که در حوزه آموزش عالی حاصل شده، تصریح کرد:توفیقات به دست آمده باعث افتخار نظام مقدس جمهوری اسلامی است و باید برای توسعه این پیشرفت‌ها همه تلاش مضاعف کنیم.

محمدعلی زلفی‌گل، وزیر سابق علوم نیز در این جلسه حضور داشت و پیشنهادات خود را در رابطه با اقداماتی که در دوره مدیریت وی انجام شده بود، به دکتر سیمایی ارائه کرد.

ویژه استعداد درخشان؛

شرایط تحصیل همزمان دانشجویان دانشگاه تهران در دو رشته

معاون آموزشی دانشگاه تهران اعلام کرد: دانشجویان استعداد درخشان مقطع کارشناسی دانشگاه تهران می‌توانند به صورت هم‌زمان در دو رشته ادامه تحصیل دهند.

به گزارش دانشگاه تهران، محمود کمره‌ای در آستانه اعلام رتبه‌های داوطلبان کنکور سراسری، گفت:طبق آئین‌نامه‌های داخلی دانشگاه تهران، امتیازهایی برای دانشجویان استعداد درخشان دانشگاه تهران در نظر گرفته شده است.

معاون آموزشی دانشگاه تهران تحصیل همزمان در دو رشته، امکان تغییر رشته در داخل دانشگاه تهران با استفاده از تسهیلات در نظر گرفته شده برای دانشجویان ساعی و کوشا، تحصیل به صورت دو وجهی و دوره‌های کهاد را از جمله این تسهیلات برشمرد و ضمن تشریح هر کدام از این امتیازات و شرایط لازم برای برخورداری از آنها، گفت: تمام ضوابط و شرایط لازم برای برخورداری از این تسهیلات در دفترچه‌هایی که از سوی معاونت آموزشی دانشگاه تهران منتشر شده است در دسترس دانشجویان است که می‌توانند با مطالعه آن از این شرایط و ضوابط آگاه شوند.

کمره‌ای با بیان اینکه این امتیازها دارای تفاوت‌هایی در نحوه اجرا هستند، اظهار داشت:تمام این امتیازها به منظور ایجاد تسهیلات برای دانشجویانی است که شرایط تحصیلی مناسبی دارند و دانشگاه هم تا جایی که قوانین اجازه می‌دهد، این تسهیلات را به دانشجویان مستعد ارائه خواهد کرد.

وی افزود:برخی از این امتیازها بر اساس آئین‌نامه وزارت علوم و بعضی هم از طریق اختیاراتی است که وزارت علوم به دانشگاه‌ها واگذار کرده است.برخی تسهیلات مانند تسهیلات دانشجویان ساعی و کوشا بر اساس آئین‌نامه داخلی و فقط در دانشگاه تهران اجرا می‌شود و به دانشجویان ساعی و کوشا این امکان را می‌دهد که با داشتن شرایط لازم بتوانند در داخل دانشگاه تهران تغییر رشته دهند.

معاون آموزشی دانشگاه تهران در تشریح تسهیلات ویژه دانشجویان ساعی و کوشا، گفت:این تسهیلات برای دانشجویانی است که وارد دانشگاه تهران شده‌اند اما در طول تحصیل به رشته دیگری علاقه دارند که می‌توانند با کسب معدل و سایر شرایط لازم تغییر رشته داده و در رشته مورد علاقه در داخل دانشگاه تهران ادامه تحصیل دهند.

در ترم پاییز؛

شرایط واگذاری خوابگاه به دانشجویان دانشگاه تربیت مدرس اعلام شد

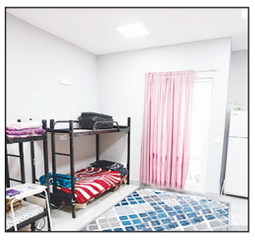

شرایط واگذاری خوابگاه در ترم پاییز به دانشجویان دانشگاه تربیت مدرس ورودی ۱۴۰۲ و ما قبل از آن اعلام شد.

به گزارش مهر، اداره خوابگاه‌ها شرایط واگذاری خوابگاه در ترم پاییز به دانشجویان خوابگاهی ورودی ۱۴۰۲ و ما قبل را اعلام کرد.

دانشجویان مقطع کارشناسی ارشد و دکتری خوابگاهی ورودی ۱۴۰۲ و ما قبل که متقاضی خوابگاه برای ترم پاییز هستند، طبق قوانین و مقررات اداره خوابگاه‌ها باید تا ۱۴۰۳/۰۶/۰۷، به سامانه گلستان مراجعه و نسبت به ثبت درخواست خوابگاه برای ترم پاییز اقدام کنند.

عدم ثبت درخواست در بازه زمانی مذکور، به معنای عدم نیاز به سکونت در خوابگاه در طول ترم پاییز است؛ ولی برای نیمسال دوم سال تحصیلی ۴۰۳-۴۰۴، امکان ارائه درخواست خوابگاه، کماکان فراهم است. اطلاعیه‌های تکمیلی اسکان در نیمسال دوم متعاقبا منتشر خواهد شد.

دانشجویان وزارت علوم، قبل از ارائه درخواست خوابگاه، باید نسبت به پرداخت بدهی خوابگاهی خود در سامانه صندوق رفاه وزارت علوم و اجاره‌بهای ترم تابستان در سامانه گلستان اقدام کنند.

دانشجویان می‌توانند در صورت بروز هر گونه مشکل در ثبت درخواست خوابگاه در سامانه گلستان با شماره‌های ذیل تماس گرفته و یا به اتاق ۱۱۲ یا ۱۱۵ در ساختمان خوارزمی مراجعه کنند.

شماره تلفن خوابگاه‌های مجردی دختران: ۸۲۸۸۳۱۷۶

شماره تلفن خوابگاه‌های مجردی پسران: ۸۲۸۸۳۲۸۵

نتایج اولیه آزمون پذیرش دانشجوی پزشکی از لیسانس اعلام شد

نتایج آزمون کتبی هفدهمین دوره آزمون پذیرش دانشجوی پزشکی از مقطع کارشناسی سال تحصیلی ۱۴۰۴-۱۴۰۳ دانشگاه علوم پزشکی تهران اعلام شد.

به گزارش مهر، هفدهمین دوره آزمون پذیرش دانشجوی پزشکی از مقطع کارشناسی سال تحصیلی ۱۴۰۴-۱۴۰۳ پنجشنبه ۲۱ تیرماه برگزار شد.

نتایج آزمون کتبی هفدهمین دوره آزمون پذیرش دانشجوی پزشکی از مقطع کارشناسی سال تحصیلی ۱۴۰۴-۱۴۰۳ در سامانه دانشگاه علوم پزشکی تهران به نشانی https://exam.tums.ac.ir/ قرار گرفته است.داوطلبان می توانند با مراجعه به سامانه مذکور و با وارد کردن کد ملی به عنوان نام کاربری و رمز عبور و زدن دکمه ورود به پنل کاربری از نتیجه آزمون خود مطلع شوند.

زمان، شرایط و ضوابط مرحله دوم (مصاحبه) برای افراد راه یافته به مرحله دوم متعاقبا اطلاع رسانی خواهد شد.

◆ پذیرش دانشجوی پزشکی از مقطع کارشناسی مختص دانشگاه علوم پزشکی تهران است و شرایط ورود به دوره به ترتیب زیر است:

۱) واجد شرایط عمومی تحصیل رایگان در جمهوری اسلامی ایران

۲) دانش آموختگان کلیه رشته ها در مقاطع کارشناسی پیوسته یا ناپیوسته

۳) دانشجویان سال آخر مقطع کارشناسی نیز مجاز به شرکت در آزمون هستند.

۴) حداکثر سن در زمان ثبت نام آزمون ۲۷ سال تمام باشد. (صرفاً متولدین اول دی ماه ۱۳۷۵ و بعد از آن).تبصره:مدت زمان سربازی و طرح نیروی انسانی به حداکثر سن اضافه می شود؛ برای اینکار باید گواهی طرح نیروی انسانی و کارت پایان خدمت اسکن شود.

۵) دانش آموختگان و دانشجویان مقاطع کارشناسی ارشد و دکتری عمومی و تخصصی (Ph.D) از دانشگاه های سراسری و آزاد و غیره حق شرکت در آزمون را ندارند. دانشجویان کارشناسی ارشد صرفا در صورت انصراف از تحصیل قطعی مجاز به شرکت در آزمون خواهند بود.این دسته از داوطلبان باید برگه انصراف قطعی خود را اسکن کنند.

۶) دارا بودن مدرک زبان انگلیسی

۷) قبولی در آزمون چند مرحله ای پذیرش دانشجوی پزشکی از مقطع کارشناسی دانشگاه علوم پزشکی تهران

۸) فارغ التحصیلان کارشناسی دارای تعهد خاص باید در زمان ثبت نام در آزمون، موافقت بدون قید و شرط از بالاترین مقام مسئول خود را اسکن کنند.تبصره:به نمره آزمون کتبی حائزین برتر جشنواره های دانشجویی کشوری ۲۰ درصد اضافه می شود. (لازم است این دسته از داوطلبان گواهی حائز رتبه جشنواره های دانشجویی را اسکن کنند.)

برای هر دو نوبت کنکور؛

کارنامه و رتبه داوطلبان کنکور ۱۴۰۳ این هفته منتشر می‌شود

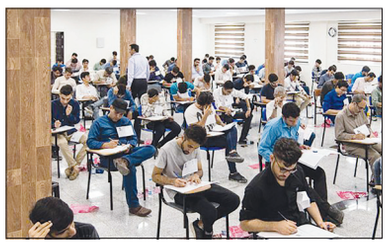

براساس اعلام سازمان ملی سنجش و ارزشیابی نظام آموزش کشور کارنامه اعلام رتبه (کارنامه ملاک انتخاب رشته) متقاضیان کنکور ۱۴۰۳ این هفته اعلام می‌شود.

به گزارش مهر، سازمان ملی سنجش و ارزشیابی نظام آموزش کشور زمان انتشار کارنامه اعلام رتبه (کارنامه ملاک انتخاب رشته) و انتخاب رشته متقاضیان آزمون سراسری سال ۱۴۰۳ را اعلام کرده است.

کارنامه اعلام رتبه علمی داوطلبان آزمون سراسری سال ۱۴۰۳ (کارنامه ملاک انتخاب رشته) در هفته اول شهریور ماه و زمان انتخاب رشته داوطلبان آزمون سراسری در هفته دوم شهریور ماه خواهد بود.

به گزارش مهر، کنکور سراسری سال ۱۴۰۳ در دو نوبت اردیبهشت ماه و تیرماه سال ۱۴۰۳ برگزار شده است.

نوبت اول آزمون سراسری سال ۱۴۰۳ در روزهای ۶ و ۷ اردیبهشت ۱۴۰۳ در ۴۱۲ شهر و بخش کشور برگزار شد. در نوبت اول در مجموع یک میلیون و ۱۵۲ هزار و ۵۱۸ داوطلب شرکت کردند.

نوبت دوم آزمون سراسری سال ۱۴۰۳ در روزهای ۲۱ و ۲۲ تیرماه ۱۴۰۳ در ۴۰۸ شهرستان و ۵۲۵ حوزه امتحانی دانشگاه‌ها و مؤسسات آموزش عالی و یک هزار و ۷۴۷ حوزه فرعی برگزار شد و ۹۸۴ هزار و ۲۱۴ نفر در آن شرکت کردند.

با توجه به تعویق دو هفته‌ای در برگزاری نوبت دوم آزمون سراسری، مسؤولان سازمان ملی سنجش و ارزشیابی نظام آموزش کشور پیش بینی کرده اند که نتایج نهایی پس از پایان مراحل انتخاب رشته و برگزاری سایر فرآیندهای رشته‌های نیمه متمرکز در مهرماه ۱۴۰۳ اعلام شود.

در تمام دوره ها؛

نحوه ثبت‌نام پذیرفته‌شدگان دکتری دانشگاه شهید بهشتی اعلام شد

زمان و نحوه ثبت‌نام پذیرفته‌شدگان آزمون مقطع دکتری سال ۱۴۰۳ در دوره‌های روزانه، نوبت دوم و پردیس خودگردان دانشگاه شهید بهشتی اعلام شد.

به گزارش دانشگاه شهید بهشتی، براساس اعلام معاونت آموزشی دانشگاه، ثبت‌نام طی دو مرحله شامل پذیرش غیرحضوری (به صورت مشروط) و پذیرش حضوری (نهایی و قطعی) صورت می‌پذیرد.

ثبت‌نام غیرحضوری (مشروط) از ساعت ۱۰ صبح امروز دوشنبه پنجم شهریور تا پایان روز چهارشنبه هفتم شهریور ۱۴۰۳ و ثبت‌نام حضوری نیز ۱۰ و ۱۱ شهریورماه انجام خواهد شد.

ثبت‌نام در دانشگاه شهید بهشتی طی دو مرحله پذیرش غیرحضوری به صورت مشروط و پذیرش حضوری نهایی و قطعی، به شرح زیر صورت می‌گیرد.

ثبت نام غیرحضوری مشروط از صبح امروز دوشنبه لغایت پایان روز چهارشنبه است. پذیرفته‌شدگان محترم لطفاً قبل از اقدام به ثبت‌نام غیرحضوری، مدارک الزامی را تهیه، به سیستم جامع آموزشی گلستان دانشگاه شهید بهشتی به آدرس ptth//:natselog.ubs.ca.ri مراجعه و کلیه مراحل ثبت‌نام غیرحضوری خود را کامل به انجام دهند.

دریافت گواهی پذیرش غیرحضوری از سیستم جامع آموزشی گلستان و ارائه آن در زمان پذیرش حضوری الزامی است.در صورت عدم ثبت‌نام غیرحضوری مشروط و عدم دریافت گواهی پذیرش، ثبت‌نام حضوری و قطعی شما امکان‌پذیر نخواهد بود.

مدارک مورد نیاز جهت ثبت‌نام: اصل مدرک کارشناسی ارشد که تاریخ فراغت از تحصیل حداکثر تا ۱۴۰۳/۶/۳۱ و معدل مقطع کارشناسی ارشد در آن قید شده باشد.ارائه کد صحت اخذ شده از سازمان امور دانشجویان برای دو مقطع کارشناسی و کارشناسی ارشد؛ اصل شناسنامه و کارت‌ملی در زمان پذیرش حضوری الزامی است؛ گواهی پذیرش غیرحضوری اخذ شده از سیستم جامع آموزشی گلستان دانشگاه شهید بهشتی.

اصل فرم گواهی معدل اتمام تحصیلات حداکثر تا تاریخ ۱۴۰۳/۶/۳۱ ؛ اصل فرم گواهی معدل زمان ثبت‌نام در آزمون مربوط به سازمان سنجش آموزش کشور؛ حکم مرخصی یا موافقت کتبی سازمان مربوطه جهت ادامه تحصیل؛ آخرین حکم استخدامی رسمی و موافقت دانشگاه معرفی کننده؛ اصل مدرک نظام وظیفه و مدرک ایثارگری.

اصل مدارک مورد نیاز هنگام ارائه در زمان ثبت‌نام حضوری باید با مدارک بارگذاری شده در سیستم جامع آموزشی گلستان دانشگاه مطابقت داشته باشد و مسئولیت عواقب ناشی از عدم تطابق آن نیز به عهده پذیرفته شده است.در ضمن یادآور می‌شود ارائه فرم‌های تکمیل شده مورد نیازجهت ثبت‌نام، فرم‌های سایر واحدهای آموزشی مانند امور ایثارگران، کمیته انضباطی ، کارنامه سلامت جسم و روان و.... برای ثبت‌نام حضوری و قطعی الزامی است.

تاریخ ثبت‌نام حضوری از ۱۰شهریور۱۴۰۳ تا ۱۱شهریورماه خواهد بود. بدیهی است تا تاریخ مذکور و تکمیل مراحل ثبت‌نام حضوری، ثبت‌نام دانشجو به صورت مشروط خواهد بود.

نتایج آزمون EPT دانشگاه آزاد اسلامی اعلام شد

دانشگاه آزاد اسلامی نتایج آزمون EPT را اعلام کرد.

به گزارش دانشگاه آزاد اسلامی، نتایج آزمون EPT مرداد ماه ۱۴۰۳ دانشگاه آزاد اسلامی اعلام شد.

داوطلبان می توانند با مراجعه به سامانه مرکز سنجش، پذیرش و فارغ التحصیلی به نشانی English.iau.ac.ir/ept از نتیجه این آزمون آگاهی یابند.

آگهی تجدید مناقصه عمومی

نوبت دوم

شهرداری باغستان

شهرداری باغستان در نظر دارد به استناد مجوز شماره ۵۰۱۴/ش/۱۴۰۲ مورخ ۱۴۰۲/۱۲/۲۴ شورای اسلامی شهر باغستان نسبت به فراخوان زیرسازی و آسفالت معابر بابا سلمان را از طریق سامانه تدارکات الکترونیکی دولت اقدام نماید. بدینوسیله از اشخاص حقوقی واجد شرایط(دارا بودن حداقل رتبه ۵ در رشته راه و باند از (سازمان مدیریت و برنامه ریزی) جهت شرکت در تجدید مناقصه دعوت بعمل می آید.

کلیه مراحل برگزاری فراخوان از دریافت و تحویل اسناد فراخوان تا بازگشایی پاکت ها از طریق درگاه سامانه تدارکات الکترونیکی دولت (ستاد) به آدرس www.setadiran.ir انجام خواهد شد.

***شرح تجدید مناقصه:**

۱- مبلغ برآورد قرارداد تا سقف ۲۰/۰۰۰/۰۰۰/۰۰۰ ریال با کلیه کسورات قانونی و ۹ ٪ مالیات بر ارزش افزوده

۲- سپرده شرکت در تجدید مناقصه: ۱/۰۰۰/۰۰۰/۰۰۰ ریال که به صورت واریز نقدی و ضمانت نامه معتبر بانکی مورد پذیرش شهرداری باغستان می باشد.

۳- مهلت خرید اسناد تجدید مناقصه: از مورخ ۱۴۰۳/۰۶/۰۳ شنبه تا پایان وقت اداری مورخ ۱۴۰۳/۰۶/۰۶ سه شنبه و اسناد و مدارک از طریق مراجعه به سامانه تدارکات دولت به نشانی www.setadiran.ir قابل دریافت می باشد.

٤- قیمت خرید اسناد تجدید مناقصه: مبلغ ۱۵/۰۰۰/۰۰۰ (پانزده میلیون ریال) میباشد که به حساب ۰۱۰۵۳۶۹۶۹۶۰۰۹ بانک ملی شعبه خادم آباد به صورت الکترونیک از طریق سامانه تدارکات الکترونیک دولت www.setadiran.ir یا بصورت حضوری (اداره درآمد شهرداری)قابل دریافت می باشد.

۵- مهلت تحویل پیشنهادات تا پایان وقت اداری مورخ ۱٤۰۳/۰٦/۲٤ روز شنبه و نحوه تحویل اسناد از طریق بارگزاری در سامانه تدارکات الکترونیک دولت می باشد.

٦- تاریخ تشکیل کمیسیون معاملات عمده و بازگشایی پاکتها در تاریخ ۱٤۰۳/۰٦/۲۵ روز یکشنبه.

۷- تجدید مناقصه گران می بایست اصل فیش واریز نقدی و ضمانت نامه شرکت در تجدید مناقصه را به همراه فیش خرید اسناد پیش از پایان مهلت تحویل پیشنهادات با هماهنگی امور قرارداد به دبیرخانه شهرداری باغستان تحویل نمایند.

۸- هزینه چاپ چهار نوبت آگهی در روزنامه بعهده برنده تجدید مناقصه می باشد.

آدرس: شهریار - باغستان - بلوار امام خمینی (ره) - بلوار ولیعصر (عج) خیابان لاله دوم اصلی - شهرداری باغستان

امور قراردادها تلفن: ۰۲۱ - ٦٥٢٣٨٠٠٦ سایت شهرداری: baghestan.ir

تاریخ انتشار نوبت اول: ۱۴۰۳/۰۵/۲۷ تاریخ انتشار نوبت دوم : ۱۴۰۳/۰۶/۰۳

محمدرضا شمسایی - شهردار باغستان

۱۵۵۹

علمی

چین پهپادی را با ظرفیت بی‌سابقه ۳ تنی آزمایش کرد

این هواپیما می‌تواند تا ارتفاع ۲۴ هزار پا بالا برود و تا ۲۲۰۰ کیلومتر پرواز کند.

به گزارش ایسنا، صنعت هواپیماهای بدون سرنشین در چین رشد قابل توجهی را تجربه کرده است و به تازگی به نقطه عطف مهمی رسیده است.

این کشور موفق به پرواز آزمایشی یک پهپاد بومی قادر به حمل ۳.۲ تن محموله شده است که بیشترین ظرفیت بارگیری تاکنون است.

هواپیمای بدون سرنشین SA۷۵۰U توسط یک سازنده واقع در استان هونان ساخته شده است.

این پرواز آزمایشی ۴۰ دقیقه به طول انجامید و پیشرفت‌های عمده در فناوری هواپیماهای بدون سرنشین در چین را برجسته کرد.

به گفته کارشناسان این صنعت، پهپاد SA۷۵۰U به دلیل ظرفیت بارگیری زیاد خود می‌تواند به طور بالقوه لجستیک جهانی را متحول کند.

◆ مشخصات فنی قابل توجه

پهپاد SA۷۵۰U که توسط شرکت فناوری هوانوردی هونان شان‌هه هوبایو(Hunan Shanhe Huayu) توسعه یافته است و دارای حداکثر وزن قابل توجه ۷.۵ تن است که این پهپاد را قادر می‌سازد تا محموله‌های قابل توجهی را به طور موثر حمل کند.

همچنین این پهپاد سرعت قابل توجه ۳۰۸ کیلومتر در ساعت دارد و به لطف این سرعت می‌تواند مسافت‌های زیادی را به سرعت طی کند و به راه حلی امیدوارکننده برای چالش‌های مختلف لجستیکی تبدیل شود.

علاوه بر این، این پهپاد باری می‌تواند تا ارتفاع ۲۴ هزار فوت(۷۳۰۰ متر) ارتفاع بگیرد که به آن امکان می‌دهد از فراز اکثر موانع و شرایط آب و هوایی نامطلوب حرکت کند. این به نوبه خود عملکرد قابل اعتماد آن را در شرایط مختلف تضمین می‌کند.

یکی دیگر از ویژگی‌های برجسته این هواپیمای بدون سرنشین، بُرد قابل توجه آن است. بر اساس گزارش رویترز، این پهپاد می‌تواند تا مسافت ۲۲۰۰ کیلومتری پرواز کند که این امر باعث می‌شود این پهپاد قادر به تحویل‌های دوربرد باشد.

◆ پیشرفت قابل توجه

پرواز آزمایشی موفقیت آمیز SA۷۵۰U نشان دهنده جدیدترین دستاورد در توالی پیشرفت‌های نوآورانه است که در ماه‌های اخیر توجه قابل توجهی را به خود جلب کرده است.

در اوایل این ماه، یک شرکت مستقر در استان سیچوان آزمایشی را با یک پهپاد با ظرفیت حمل ۲ تن انجام داد و دو ماه پیش از آن شرکت دولتی صنعت هوانوردی چین آزمایشاتی را با یک پهپاد طراحی شده برای حمل ۷۰۰ کیلوگرم بار انجام داد.این پیشرفت‌ها همچنین نشان‌دهنده رقابت در میان تولیدکنندگان چینی است که همگی تلاش می‌کنند تا مرزهای فناوری هواپیماهای بدون سرنشین را درنوردند و خود را به عنوان پیشگامان در این حوزه‌ی به سرعت در حال توسعه معرفی کنند.

میز خبر

پذیرش دانشجو در ۲ رشته جدید در پردیس بین‌المللی کیش دانشگاه تهران

رییس پردیس بین‌المللی کیش دانشگاه تهران از اولین دوره پذیرش دانشجو در دو رشته مقطع کارشناسی از مهر ماه ۱۴۰۳ در این پردیس بین‌المللی خبر داد.

به گزارش دانشگاه تهران، دکتر علی طاهری میرقائد، رییس پردیس بین‌المللی کیش دانشگاه تهران از اولین دوره پذیرش دانشجو در مقطع کارشناسی دو رشته «روانشناسی» و «مشاوره» از نیمسال اول سال تحصیلی ۱۴۰۴ – ۱۴۰۳ در این پردیس بین‌المللی خبر داد و گفت: داوطلبان ورود به دانشگاه در زمان انتخاب رشته می‌توانند نسبت به انتخاب این رشته‌ها اقدام کنند.

وی از رشته‌های مهندسی کامپیوتر، طراحی صنعتی و معماری به عنوان دیگر رشته‌هایی نام برد که پردیس بین‌المللی کیش دانشگاه تهران در مقطع کارشناسی این رشته‌ها نسبت به پذیرش دانشجو اقدام می‌کند.

رییس پردیس بین‌المللی کیش دانشگاه تهران افزود:ظرفیت پذیرش دانشجو در هر رشته کارشناسی این پردیس بین‌المللی در سال تحصیلی ۱۴۰۴ – ۱۴۰۳ برابر ۶۰ نفر است.بنا براین در سال تحصیلی پیش رو در مجموع ۳۰۰ دانشجوی جدیدالورود در مقطع کارشناسی پردیس بین‌المللی کیش پذیرش می‌شود.

دکتر طاهری میرقائد همچنین در پاسخ به این سوال که آیا برای سال تحصیلی ۱۴۰۴ – ۱۴۰۳ نسبت به پذیرش دانشجوی کارشناسی‌ارشد و دکتری بر اساس سوابق تحصیلی اقدام می‌شود؛ گفت: پذیرش دانشجو در مقاطع کارشناسی‌ارشد و دکتری پردیس بین‌المللی کیش دانشگاه تهران در سال تحصیلی ۱۴۰۴ – ۱۴۰۳ صرفاً از طریق ثبت‌نام و شرکت در آزمون‌های سازمان ملی سنجش و ارزشیابی نظام آموزش کشور صورت می‌گیرد.

وی تاکید کرد:برای سال تحصیلی ۱۴۰۴ – ۱۴۰۳ پذیرش بدون آزمون دانشجوی تحصیلات تکمیلی در پردیس بین‌المللی کیش دانشگاه تهران نخواهیم داشت.

لطیفی خبر داد؛

توزیع ۹۰ درصد کتب درسی در کشور

رئیس سازمان پژوهش و برنامه‌ریزی آموزشی گفت:چاپ تمام کتاب‌های پرتیراژ و اصلی به پایان رسیده و حدود ۹۰ درصد از آنها نیز در کشور توزیع شده‌اند.

به گزارش مهر، علی لطیفی، رئیس سازمان پژوهش و برنامه‌ریزی آموزشی در نشست مشترک معاونان و مدیران کل آموزش و پرورش استان‌ها تاکید کرد که تاکنون حدود ۹۰ درصد از کتب درسی در کشور توزیع شده‌اند.

لطیفی در این نشست اظهار کرد:تیراژی که امسال بر اساس برآوردها چاپ‌سپاری شده است، نزدیک به ۱۵۶ میلیون جلد کتاب بود که در حال حاضر، چاپ تمام کتاب‌های پرتیراژ و اصلی به پایان رسیده و حدود ۹۰ درصد از آنها نیز در کشور توزیع شده‌اند.

وی در ادامه، گفت:همیشه ثبت سفارش کتاب درسی، تابعی از ثبت‌نام دانش‌آموزان در مدارس بوده است. دانش‌آموزان میان پایه‌ها به صورت اتوماتیک امکان ثبت سفارش کتاب دارند، اما خیلی اوقات در ثبت نام دانش‌آموز در مدرسه و در سامانه سیدا تأخیر وجود دارد و به همین دلیل با کند شدن روند ثبت سفارش و به تبع آن، توزیع روبه‌رو می‌شویم.