ورزشی
روزنامه سیاسی، آموزشی، فرهنگی، اجتماعی، ورزشی و اقتصادی
شنبه ◆ ۱۱ مرداد ۱۴۰۴ ◆ شماره ۷۷۷۳ ◆ سال بیست و ششم
آفرینش
روزنامه آفرینش
صاحب امتیاز: دکتر عبدا... جاسبی
تلفن: ۸۸۸۹۰۴۹۲ - نمابر: ۸۸۸۹۸۴۸۳
نشانی: تهران، کریم خان زند -خیابان استاد نجات اللهی- کوچه حقیقت طلب، پلاک ۳۴ - طبقه سوم
سازمان آگهی ها: ۵ و۸۸۸۹۴۶۱۴ نمابر ۸۸۸۹۶۸۵۵
پست الکترونیکی: afarinesh_ostan@yahoo.com
سایت: www. Afarineshdaily. ir
چاپ: صمیم
تلفن چاپخانه: ۶۵۵۸۶۸۰۱

خبرنامه

تیم کشتی فرنگی قهرمان جهان شد؛

٦ مدال رنگارنگ سهم شاگردان سوریان

تیم کشتی فرنگی نوجوانان در مسابقات قهرمانی جهان زیر ۱۷ سال بر سکوی قهرمانی ایستادند.

به گزارش مهر، تیم ملی کشتی فرنگی نوجوانان ایران با کسب ۱ مدال طلا، ۱ مدال نقره و ۴ مدال برنز و با یک کشتی گیر کمتر و ۹ نفره از عنوان قهرمانی خود در شهر آتن یونان دفاع کرد.

به گزارش برای تیم ایران امیرسام محمدی در وزن ۹۲ کیلوگرم به مدال طلا، یزدان دل روز در وزن ۱۱۰ کیلوگرم به مدال نقره، امیرمحمد حاجیوند در وزن ۴۸ کیلوگرم، امیررضا طهماسب پور در وزن ۵۵ کیلوگرم، ابوالفضل زارع در وزن ۶۰ کیلوگرم و محمد کاظمی در وزن ۷۱ کیلوگرم به مدال برنز دست یافت.

در رده بندی تیمی ایران با ۱۲۵ امتیاز قهرمان شد و تیم‌های ازبکستان با ۱۱۸ و قزاقستان با ۱۱۳ امتیاز دوم و سوم شدند.

نام آل‌کثیر در لیست اولیه استقلال

در لیستی که باشگاه استقلال برای ثبت بازیکنان خود به سازمان لیگ ارسال کرده، نام عیسی آل‌کثیر مهاجم جدید این تیم نیز دیده می‌شود.

به گزارش ایسنا، با وجود اینکه هنوز باشگاه استقلال به صورت رسمی از عقد قرارداد با عیسی آل‌کثیر خبر نداده اما نام این بازیکن در فهرست اولیه باشگاه برای ثبت در سامانه سازمان لیگ قرار گرفته است.

آل‌کثیر که فصل گذشته در تیم پرسپولیس بازی می‌کرد، یکی از گزینه‌های تقویت خط حمله استقلال محسوب می‌شود. وجود نام او در لیست اولیه با وجود برگزار نشدن معارفه رسمی نکته جالبی است.

مدیر تیم فوتبال سپاهان:

جدایی محبی تصمیم شخصی‌اش بود

مدیر تیم فوتبال سپاهان گفت:محمدمهدی محبی با تصمیم شخصی از سپاهان جدا شد و دیگر نگه‌داشتن وی در اراده باشگاه نبود. در پست دروازه‌بانی هم هر سه گلرمان در این فصل شلوغ و حساس کنارمان خواهند بود.

به گزارش ایسنا، احمد جمشیدیان، درخصوص روند آماده‌سازی این تیم و بازی دوستانه‌اش مقابل فجرسپاسی در ورزشگاه نقش‌جهان اظهار کرد: فاز دوم آماده‌سازی تیم پس از اردوی ترکیه آغاز شده و در این مدت، دو بازی تدارکاتی برای تیم برنامه‌ریزی کرده‌ایم که نخستین دیدار را امروز مقابل تیم خوب فجرسپاسی برگزار کردیم. بازی قابل‌قبولی بود و امیدواریم اگر اتفاق خاصی رخ ندهد، در بازی بعدی مقابل ذوب‌آهن نیز شرایط خوبی داشته باشیم و پس از آن برای ادامه مسابقات آماده شویم.

وی در مورد وضعیت تیم افزود:شرایط تیم روبه‌بهبود است.با این حال، هنوز احساس می‌کنم در نقل‌وانتقالات می‌توانیم فعالیت بیشتری داشته باشیم. با این وجود، ترکیب تیم تقریباً کامل شده است.بازیکنان سختی دوران بدنسازی را پشت‌سر گذاشته‌اند و هر چند شاید چند هفته دیگر طول بکشد تا به شرایط بدنی ایده‌آل برسند، اما از نظر روحی و جسمی در وضعیت امیدوارکننده‌ای هستیم و مشکل خاصی نداریم.

مدیر تیم فوتبال سپاهان درباره جدایی محمد محبی بیان کرد: در چند روز گذشته هم در این خصوص صحبت کردم.موضوع جدایی ایشان تصمیمی کاملاً شخصی بود. ما تقریباً بیش از ۱۰ جلسه با ایشان داشتیم و تمام تلاش خود را به کار بستیم تا محبی را متقاعد کنیم که در تیم بماند، به‌خصوص که امسال منتهی به جام‌جهانی است و مردم نیز علاقه‌مند به حضور ایشان در تیم بودند.حتی یک پکیج مالی مناسب برایش آماده کردیم، اما پس از حدود یک ماه تمرین با ما، متأسفانه در اواخر اردوی ترکیه درخواست جدایی داد و احتمال جدایی‌اش بسیار زیاد است.

جمشیدیان درباره گفته‌های ناراحتی محرم نویدکیا از جدایی محبی نیز بیان کرد:طبیعی است که ما بازیکنان خوب‌مان را دوست داریم حفظ کنیم، اما وقتی بازیکنی از اراده باشگاه خارج شود، نگه داشتنش دشوار خواهد بود.باشگاه تمام تلاش خود را به کار بسته تا وی را مجاب کند بماند، اما در نهایت این تصمیم شخصی خود بازیکن بود. اگر قصد ماندن داشت، قطعاً می‌ماند. جایگزین کردن بازیکنی با چنین شرایطی در فرصت کوتاه، کار بسیار سختی است.

وی در خصوص مصدومیت محمدرضا اخباری و همچنین وضعیت فعلی دروازه‌بانان باتوجه به حضور همزمان سیدحسین حسینی، محمدرضا اخباری و نیما میرزازاد در سپاهان گفت: تا این لحظه محمدرضا اخباری در تیم ما حضور دارد و مشکلی جدی برای مصدومیت ایشان وجود ندارد. ایشان به‌طور مستمر در تمرینات شرکت می‌کند و ما تصمیم گرفتیم در پست دروازه‌بان تیم را تقویت کنیم. به‌دلیل حضور در سه جام و همچنین داشتن بازیکنان ملی‌پوش در تیم‌های بزرگسالان و امید، پیش‌بینی می‌کنیم بیش از ۴۰ بازی در فصل داشته باشیم و نیاز است در همه پست‌ها حداقل دو بازیکن آماده داشته باشیم. این تصمیم کاملاً فنی بوده و هیچ مسئله دیگری پشت آن نیست.

سرپرست تیم فوتبال سپاهان در پایان خاطرنشان کرد: نیما، محمدرضا و سید همچنان در کنار تیم هستند و امیدواریم در فصل پیش رو، با اضافه کردن یک یا دو بازیکن دیگر برای تقویت ترکیب، بتوانیم تیمی کامل و آماده داشته باشیم که در کوران مسابقات دچار مشکل نشویم.

یک بازیکن خیال پرسپولیس را راحت کرد؛ نگاهی به فهرست «جذاب» سرخپوشان

جذب مدافع سرشناس فوتبال باشگاهی اروپا از سوی پرسپولیس نگاه ها را بار دیگر به سمت لیست بازیکنان این باشگاه و اندیشه های وحید هاشمیان خیره کرد.

به گزارش مهر، تیم فوتبال پرسپولیس یکی از مهم‌ترین نقل و انتقالات تابستانی فوتبال ایران را با جذب سرژ اوریه، ستاره سابق تیم‌هایی چون پاری سن ژرمن، ویارئال و ناتینگهام فارست رقم زد.

مدافع سرشناس اهل ساحل‌عاج که سابقه بازی در لیگ قهرمانان اروپا را نیز دارد، حالا با پیراهن قرمز پایتخت وارد لیگ ایران می‌شود؛ اتفاقی که نه فقط برای هواداران پرسپولیس، بلکه برای اعتبار لیگ برتر نیز اهمیتی ویژه دارد.

◆ لیست پرسپولیس کامل اما قابل بهبود

با ورود اوریه، وحید هاشمیان حالا خیال راحت‌تری از نظر ترکیب دارد. سرمربی جدید سرخ‌ها که در شروع مسیرش روی نیمکت پرسپولیس نگاه حرفه‌ای و بدون حاشیه‌ای داشته، حالا تیمی در اختیار دارد که در بسیاری از پست‌ها بازیکنان باکیفیت روی نیمکت نیز دیده می‌شوند.

با این حال، یکی از چالش‌های قابل توجه پرسپولیس در فصل جدید، در دفاع مرکزی است. در پست دفاع میانی، تنها محمدحسین کنعانی‌زادگان و مرتضی پورعلی‌گنجی در فهرست دیده می‌شوند و در صورت مصدومیت یا محرومیت، دست کادر فنی برای چرخش محدود خواهد بود. البته علیرضا همایی فرد بازیکن جوان این تیم نیز توانایی بازی در این پست را دارد اما بعید است کادر فنی سرخپوشان برای پست مهمی چون دفاع مرکزی ریسک استفاده مداوم از بازیکن جوان را کند.

◆ پرسپولیس منسجم و چندلایه

لیست فعلی پرسپولیس برای لیگ بیست‌وپنجم یکی از متعادل‌ترین ترکیب‌های چند فصل اخیر این تیم است. حضور بازیکنانی مثل رضا شکاری، مجتبی فخریان، پیام نیازمند، تیوی بیفوما، امین کاظمیان و حالا سرژ اوریه نشان می‌دهد که هاشمیان بر ساخت تیمی چندلایه با توان جانشینی بالا تمرکز دارد؛ تیمی که هر بازیکن بتواند جای خالی نفر دیگر را پر کند.

◆ ترکیبی از کلاس اروپایی و انگیزه ایرانی

ورود سرژ اوریه، چه از نظر فنی و چه از منظر روانی، به پرسپولیس این پیام را می‌دهد که باشگاه آماده شروع فصلی با استانداردهای بالاست. وحید هاشمیان با پشتوانه سال‌ها حضور در آلمان و دستیاری تیم ملی، حالا تیمی در اختیار دارد که در صورت حفظ تمرکز، قابلیت قهرمانی دوباره را دارد.

فصل جدید لیگ برتر با پرسپولیسی آغاز می‌شود که در مسیر حرفه‌ای‌تر شدن گام برداشته و با ابزارهایی بهتر از همیشه، وارد میدان خواهد شد.

اعلام نهایی رشته‌های بازی‌های کشورهای اسلامی

۲۳ رشته حاضر در بازی‌های کشورهای اسلامی ۲۰۲۵ ریاض اعلام شد.به گزارش خبرگزاری صدا و سیما، در حالی که تنها ۱۰۰ روز به آغاز ششمین دوره بازی‌های همبستگی اسلامی در ریاض باقی مانده است، انجمن ورزشی همبستگی اسلامی (ISSA) و کمیته برگزاری محلی از حضور ۲۳ رشته در این رویداد خبر داد.

این بازی‌ها در حالی قرار است از ۱۶ تا ۳۰ آبان ۱۴۰۴ در ریاض پایتخت عربستان سعودی برگزار شود که طی آن سه هزار و ۵۰۰ ورزشکار از ۵۷ کشور در ۲۳ رشته ورزشی به رقابت می‌پردازند.

عربستان پس از ۲۰ سال بار دیگر میزبان این بازی‌هاست.این کشور نخستین بار در شهر مکه میزبان بازی‌های کشورهای اسلامی در سال ۲۰۰۵ بود.

طبق آخرین اعلام از سوی دبیرکل ISSA این بازی‌ها شامل ۲۳ رشته ورزشی است که دو رشته ورزشی پارا نیز به آن اضافه شده است. این رشته‌ها شامل دوومیدانی، پارادوومیدانی، شنا، بسکتبال ۳ در ۳، بوکس، شترسواری، سوارکاری، ورزش‌های الکترونیکی، شمشیربازی، فوتسال، هندبال، جودو، جوجیتسو، کاراته، موی تای، پاراوزنه‌برداری، تکواندو، تنیس روی میز، والیبال، وزنه‌برداری، دواتلون، کشتی و ووشو می‌شوند.

پیش از این رشته پاراشنا هم قرار بود در این مسابقات حضور داشته باشد که در نهایت مسئولان برگزاری بازی‌ها تصمیم گرفتند که فقط ورزشکاران دو رشته پارادوومیدانی و پاراوزنه‌برداری در این بازی‌ها به رقابت بپردازند.

یکی از نکات برجسته این دوره، برابری تعداد رویدادهای ورزشی برای ورزشکاران زن و مرد است که بر نقش این رویداد در افزایش مشارکت در بین اعضای ISSA تأکید دارد.

مسابقات در چهار مجموعه ورزشی اصلی در بلوار ریاض، مجتمع المپیک، الجنادریه و ملاز برگزار خواهند شد.

پرچمداران ایران در افتتاحیه بازی‌های جهانی چنگدو چین مشخص شدند

سارا بهمنیار و علی قره‌گوزلو به عنوان پرچمداران ایران در افتتاحیه بازی‌های جهانی چنگدو معرفی شدند.

به گزارش وزارت ورزش و جوانان، سارا بهمنیار و علی قره‌گوزلو به عنوان پرچمداران کاروان ایران در مراسم افتتاحیه دوازدهمین دوره بازی‌های جهانی چنگدو چین انتخاب شدند؛ بنابراین گزارش، مراسم رسمی افتتاحیه این رقابت‌ها روز سه‌شنبه ۷ آگوست ۲۰۲۵ (۱۶ مرداد ۱۴۰۴) برگزار خواهد شد و این دو ملی‌پوش، پرچم جمهوری اسلامی ایران را در این آئین حمل می‌کنند.

سارا بهمنیار از قهرمانان رشته کاراته و دارنده مدال‌های متعدد آسیایی و جهانی است. علی قره‌گوزلو نیز یکی از چهره‌های شناخته‌شده اسنوکر ایران به شمار می‌رود که سابقه قهرمانی در سطح بین‌المللی را در کارنامه‌ی ورزشی خود دارد.

ضمناً کاروان اعزامی به بازی‌های جهانی چنگدو چین (کاروان وفاق) با شعار (ایران قوی، ورزش قوی) از روز یکشنبه ۱۲ مردادماه، ایران را به مقصد چین جهت حضور در بازی‌های جهانی ترک خواهند کرد.

بر اساس این گزارش، در بازی‌های جهانی چنگدو چین نمایندگان کشورمان با ۳۰ ورزشکار در ۹ رشته ورزشی مقابل حریفان خود به میدان خواهند رفت.

خبر

پاراتکواندو قهرمانی آسیا؛

پایان تلاش نمایندگان ایران با کسب ۱۲ نشان رنگارنگ ورزشی

تیم ایران با کسب ۳ نشان طلا، ۳ نقره و ۶ برنز به کار خود در رقابت‌های پاراتکواندو قهرمانی آسیا پایان داد.

به گزارش خبرگزاری صدا و سیما، دهمین دوره رقابت‌های پاراتکواندو قهرمانی آسیا روز گذشته جمعه دهم مردادماه با حضور ۱۰۷ ورزشکار از ۱۸ کشور به میزبانی مالزی در شهر «کوچینگ» برگزار و نمایندگان ایران موفق به کسب ۱۲ نشان (۳ طلا، ۳ نقره و ۶ برنز) شدند.

◆ نتایج نمایندگان ایران به شرح زیر است:

طاها حسن پور نماینده ایران در وزن ۵۸- کیلوگرم در مرحله نیمه نهایی با شکست برابر نماینده ازبکستان به مدال برنز رسید.

سعید صادقیانپور نماینده وزن ۶۳- کیلوگرم کشورمان با باخت در دیدار فینال برابر نماینده ازبکستان، به مدال نقره دست یافت.

امیرمحمد حقیقت شناس نماینده ایران در وزن ۷۰- کیلوگرم در مرحله فینال با شکست برابر نماینده تایلند به مدال نقره رسید.

در وزن ۸۰- کیلوگرم مهدی پور رهنما در مرحله نیمه نهایی دیدار را به حریف کره جنوبی واگذار کرد و به مدال برنز این رقابت‌ها دست یافت.

علیرضا بخت دیگر نماینده ایران در وزن ۸۰- کیلوگرم با پیروزی در مرحله فینال قهرمانی آسیا برابر نماینده کره جنوبی به مدال طلا این وزن دست یافت.

حامد حق شناس نماینده ایران در وزن ۸۰+ کیلوگرم در مرحله فینال با برتری برابر حریفی از ازبکستان به مدال طلا دست یافت.

آیلار جامی دیگر نماینده ایران در وزن ۴۷- کیلوگرم در مرحله نیمه نهایی دیدار را به حریفی از ازبکستان واگذار کرد و به مدال برنز دست یافت.

روزا ابراهیمی نماینده ایران در وزن ۵۲- کیلوگرم در مرحله نیمه نهایی دیدار را به حریف ازبکستانی واگذار کرد و به مدال برنز رسید.

مریم عبدالله پور در وزن ۵۷- کیلوگرم در دیدار فینال به مصاف حریفی از چین رفت و با شکست برابر او به مدال نقره این وزن رسید.

زهرا رحیمی دیگر بانوی کشورمان در وزن ۵۷- کیلوگرم در مرحله نیمه نهایی با شکست برابر مریم عبدالله پور دیگر نماینده ایران به مدال برنز دست یافت.

لیلا میرزایی نماینده ایران در وزن ۶۵- کیلوگرم در دیدار نیمه نهایی به مصاف نماینده تایلند رفت و با شکست برابر او به مدال برنز دست یافت.

مرضیه نصراللهی نماینده ایران در وزن ۶۵+ کیلوگرم در مرحله فینال برابر نماینده قزاقستان به برتری رسید و به مدال طلا رسید.

سامیار عبدلی چهارمین شناگر برتر آسیا در جهان شد

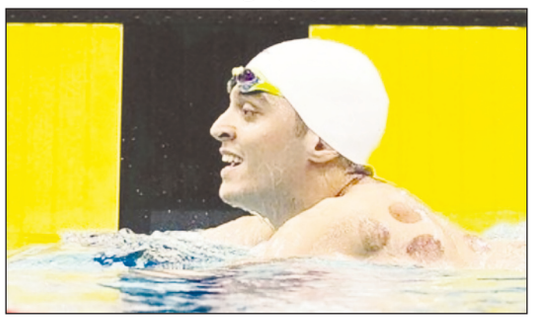

سامیار عبدلی شناگر ملی‌پوش ایران در ماده ۵۰ متر آزاد رقابت‌های جهانی ورزش‌های آبی در بین شناگران قاره آسیا چهارم شد و رکورد ملی این رشته را بهبود بخشید.به گزارش باشگاه خبرنگاران جوان ، در جریان رقابت‌های جهانی ورزش‌های آبی که در سنگاپور جریان دارد، سامیار عبدلی پس از رقابت در ماده پنجاه متر قورباغه، روز گذشته (جمعه ۱۰ مرداد) در ماده ۵۰ متر آزاد رقابت کرد و رکورد ۲۲ ثانیه و ۴۱ صدم ثانیه را به ثبت رساند.سامیار عبدلی با این رکورد در میان ۴ شناگر سریع قاره آسیا در این مسابقات قرار گرفت و در بین ۱۱۰ شناگر در جایگاه سی‌و هشتم ایستاد.

همچنین سامیار عبدلی که در بازی‌های المپیک پاریس هم حضور داشت با عملکردش در سنگاپور موفق به بهبود رکورد ملی ایران شد.

رکورد قبلی ماده ۵۰ متر آزاد با ۲۲ ثانیه و ۵۶ صدم ثانیه در اختیار سامیار عبدلی بود که این شناگر در رقابت‌های جهانی موفق به شکستن رکورد خودش و ارتقا رکورد ملی شد.

مسی ۳ سال دیگر در میامی

رادیو کاتالونیا اعلام کرد که لیونل مسی اسطوره آرژانتینی، در آستانه تمدید قراردادش با اینتر میامی است.

به گزارش ایسنا، رادیو کاتالونیا خبر داد که ستاره آرژانتینی در آستانه تمدید قرارداد خود با باشگاه آمریکایی برای ۳ سال دیگر است و قرارداد جدید خود را با اینتر میامی تا سال ۲۰۲۸ تمدید خواهد کرد.

مسی تا پایان فصل جاری با اینتر میامی قرارداد دارد.او هنوز قراردادش را با تیم تمدید نکرده است و این باعث شده تا گمانه زنی ها درباره جدایی او زیاد باشد.مسی ۶۹ بازی با اینتر میامی در تمام رقابت‌ها انجام داده است، ۵۸ گل به ثمر رسانده و ۲۸ پاس گل داده است.

لیونل مسی در یک ماه اخیر عملکرد بسیار خوبی از خود نشان داد.او در ۵ بازی که انجام داده توانست ۸ گل به ثمر برساند و ۳ پاس گل بدهد.

این تصمیم نه تنها از نظر شخصی بلکه برای لیگ MLS نیز مهم است. از زمان ورود او به فوتبال آمریکا به طور قابل توجهی اعتبار لیگ، تعداد هواداران و ارزش برند تیم‌ها افزایش یافته است. در عین حال مدیریت باشگاه قصد دارد از تجربه و پتانسیل رهبری او استفاده کند.