تریبون

بازدید فرماندار از انبار و سردخانه ۳۰ هزار تنی در شهرستان قدس

شهرستان قدس–مژگان علیقارداشی

علیرضا فاتحی‌نژاد، فرماندار شهرستان قدس، در بازدید از سردخانه کارخانه سن ایچ تأکید کرد:ذخیره‌سازی ۳۰ هزار تنی محصولات غذایی، پشتوانه محکمی برای مدیریت بحران و تأمین امنیت غذایی در شرایط ویژه است.

این بازدید با حضور معاون برنامه‌ریزی و توسعه فرمانداری و رئیس اداره صنعت، معدن و تجارت و با هدف بررسی روند فعالیت‌های تولیدی و ذخیره‌سازی محصولات این کارخانه انجام شد.

فرماندار قدس در حین بازدید با اشاره به اهمیت این واحد تولیدی اظهار داشت:این کارخانه با اشتغالزایی برای ۷۰۰ نفر و ظرفیت ذخیره‌سازی بالای خود، نقش مهمی در توسعه اقتصادی شهرستان ایفا می‌کند.

وی با اشاره به اهمیت راهبردی این سردخانه افزود:این ظرفیت عظیم ذخیره‌سازی نه تنها نقش حیاتی در تنظیم بازار دارد، بلکه در شرایط بحرانی می‌تواند به عنوان ذخیره استراتژیک کشور عمل کند.

فرماندار قدس با تقدیر از مدیریت کارخانه افزود:رعایت استانداردهای روز جهانی در این سردخانه، امکان نگهداری محصولات را برای مدت طولانی فراهم کرده است

در نشست خبری مدیرکل کمیته امداد استان اصفهان مطرح شد:

تمرکز این نهاد بر توانمندسازی، اشتغال و جلوگیری از ترک تحصیل فرزندان تحت حمایت است

اصفهان –بهمن راعی

مدیرکل کمیته امداد استان اصفهان در نشست خبری با اهالی رسانه، گزارشی جامع از خدمات حمایتی، اشتغال‌زایی، درمانی و فرهنگی این نهاد ارائه داد و تأکید کرد: هدف نهایی کمیته امداد، توانمندسازی خانواده‌ها و خروج تدریجی آن‌ها از چرخه حمایت است، نه وابسته نگه‌داشتن آنان.

کریم زارع مدیرکل کمیته امداد امام خمینی (ره) استان اصفهان با تشریح عملکرد این نهاد اظهار داشت:بیش از ۲۵۰ هزار نفر در قالب حدود ۱۲۵ هزار خانوار در استان اصفهان تحت پوشش کمیته امداد هستند و به‌صورت مستمر از خدمات حمایتی بهره‌مند می‌شوند.وی با اشاره به پویایی فرایند حمایت در این نهاد، ادامه داد: خانواده‌هایی که به خودکفایی می‌رسند از چرخه حمایت خارج می‌شوند و در مقابل، افراد جدیدی که دچار مشکلات اقتصادی شده‌اند به این چرخه می‌پیوندند.

زارع با اشاره به ارائه خدمات به حدود ۱۰۰ هزار نفر خارج از پوشش ثابت کمیته امداد، افزود: ۱۸ عنوان خدمت در حوزه‌های مختلف از تأمین نیازهای ضروری و درمان بیماران خاص گرفته تا کمک‌های موردی و برنامه‌های توانمندسازی، ارائه می‌شود تا مددجویان بتوانند به استقلال اقتصادی برسند.

مدیرکل کمیته امداد استان از پرداخت نزدیک به ۲ هزار میلیارد تومان تسهیلات اشتغال و بهره‌مندی بیش از ۱۵ هزار نفر از این تسهیلات خبر داد و گفت: صحت‌سنجی مشاغل ایجاد شده بیش از ۹۷ درصد بوده و نظارت‌های قبل، حین و بعد از اجرای طرح‌ها تضمین‌کننده پایداری اشتغال است.او همچنین از خروج سالانه ۶ تا ۸ هزار خانواده از چرخه حمایتی به دلیل دستیابی به درآمد پایدار خبر داد و حمایت ویژه از زنان سرپرست خانوار را از اولویت‌های این نهاد دانست.

در بخش درمان، وی به حمایت کمیته امداد از ۱۰ هزار بیمار خاص و صعب‌العلاج در استان اشاره کرد و گفت:هزینه بستری مددجویان در بیمارستان‌های دولتی به‌طور کامل پرداخت می‌شود و بخشی از هزینه‌های سرپایی نیز تحت پوشش است.او همچنین از ارائه ۱۲ میلیارد تومان خدمات جهادی در حوزه دندانپزشکی و عمران خبر داد.

وی با اشاره به دغدغه مسکن مددجویان افزود:۲۳ هزار خانوار مستأجر تحت حمایت هستند و در سال جاری ۱۶۰ میلیارد تومان تسهیلات ودیعه مسکن اختصاص یافته است. او از ساخت سالانه حدود هزار واحد مسکونی در روستاها با مشارکت گروه‌های جهادی و ارائه کمک‌هزینه تعمیرات مسکن به ۱۵ تا ۱۷ هزار خانوار خبر داد.

مدیرکل کمیته امداد استان اصفهان با توجه به آغاز سال تحصیلی جدید گفت:۴۴ هزار دانش‌آموز تحت پوشش داریم و تاکنون ۳۰ هزار بسته لوازم‌التحریر تهیه و توزیع شده است. هیچ دانش‌آموزی به دلیل فقر از تحصیل بازنمانده و این موضوع به‌صورت مستمر با آموزش‌وپرورش رصد می‌شود. او جشن عاطفه‌ها را فرصتی برای ترویج فرهنگ نوع‌دوستی دانست و از برگزاری این مراسم در میادین شهر، مصلاها و مدارس خبر داد.

وی همچنین از برگزاری اردوهای فرهنگی و شناسایی استعدادهای برتر و حمایت از دانش‌آموزان نخبه خبر داد و گفت:آمار قبولی کنکور میان دانش‌آموزان تحت حمایت قابل توجه است و این امر به تحقق عدالت آموزشی کمک می‌کند.

وی در پایان با اشاره به توزیع سالانه ۳ هزار سری جهیزیه در استان گفت:هیچ نوعروسی پشت نوبت جهیزیه نمانده و حتی به زنان دارای ازدواج مجدد نیز بسته تشویقی جهیزیه تعلق می‌گیرد.او افزود: برای حفظ شأن خانواده‌ها بخشی از جهیزیه‌ها به‌صورت پلتفرمی و با امکان انتخاب نوعروسان تأمین می‌شود تا رضایت‌مندی و اثربخشی بیشتری داشته باشد.

استاندار مازندران:

۱۷۰۰ پروژه ناتمام در استان مازندران وجود دارد

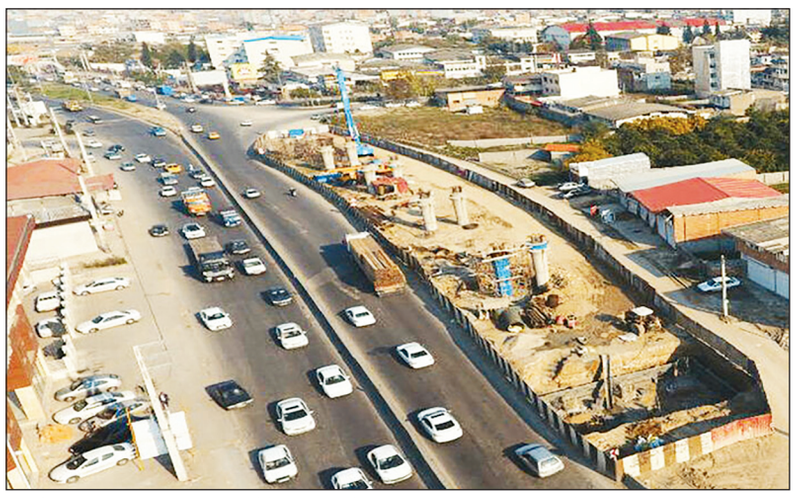

استاندار مازندران از تکمیل هزار پروژه نیمه کاره تا استان خبر داد و گفت: در حال حاضر ۱۷۰۰ پروژه ناتمام وجود دارد.

به گزارش مهر، مهدی یونسی پیش از ظهر جمعه در مراسم پانزدهمین سالگرد آیت‌الله سید موسی صالحی در صحن امامزاده عبدالحق زیراب با اشاره به مواهب خدادادی استان، گفت: مازندران در حوزه فناوری‌های نوین عقب است و نیازمند توسعه زیرساخت‌هاست.

وی ضمن عذرخواهی از مردم به دلیل ناترازی انرژی و مشکلات حمل و نقل، تأکید کرد که این مسائل ارثی بوده و اکنون پاسخگو هستند.

درباره پل پلسفید، یونسی اعلام کرد: دو پیمانکار از سمت شمال و جنوب مشغول فعالیت برای رفع ترافیک هستند.

استاندار مازندران با اشاره به ۲۷۰۰ پروژه ناتمام در زمان آغاز مسئولیت خود، اظهار داشت:بیش از هزار پروژه تکمیل شده و چند صد پروژه جدید نیز با همکاری نمایندگان مجلس آغاز شده است.

وی زیرساخت استان را پایین‌تر از میانگین کشوری دانست و مهم‌ترین چالش را مسئله پسماند، آب و برق برشمرد.

یونسی از برنامه‌ریزی برای احداث کارخانه زباله‌سوز در قائم‌شهر و ادامه اقدامات فاضلاب از شرق به غرب استان خبر داد و تصریح کرد: در زمینه برق، امسال ۲۰۷ مگاوات و تا خرداد سال آینده ۷۰۰ مگاوات دیگر به شبکه وارد می‌شود.

وی با بیان اینکه توجه ویژه‌ای به مناطق محروم استان مانند سوادکوه و اطراف ساری صورت می‌گیرد، بر لزوم حل معیشت مردم و فرهنگ‌سازی در زمینه عفاف و حجاب تأکید کرد و گفت: حل مشکلات معیشتی زمینه ارتقای فرهنگ را فراهم می‌کند و نظارت بر عهده مردم است.

در گفت و گو با پژمان خفتان، نویسنده بین المللی عنوان شد؛

احترام به استقلال فکری و آزادی انتخاب جوانان، جامعه ای پویا و خلاق را به دنبال خواهد داشت

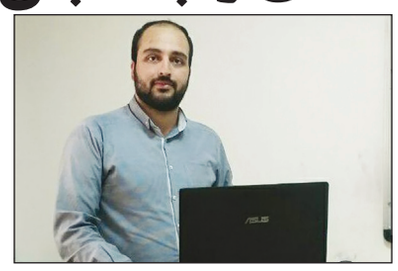

کرج–خاکپور

مشاوران تحصیلی نظر خود را به جوانان تحمیل نکنند زیرا انتخاب مسیر تحصیلی و شغلی، تصمیمی سرنوشت ساز است و هر جوان حق دارد بر اساس علاقه، استعداد و شرایط فردی خود آینده اش را رقم بزند.وی تاکید کرد:احترام به استقلال فکری و آزادی انتخاب جوانان، نه تنها به رشد شخصی آنها کمک می کند، بلکه جامعه ای پویا و خلاق را نیز به دنبال خواهد داشت.

◆ لطفاً خودتون رو معرفی کنید.

من پژمان خفتان هستم، متولد بهمن ۱۳۷۰ درکرمانشاه.نویسنده کتاب های مشاور تحصیلی ام و در کنار اون کارشناس برق و مشاور و مدرس تحصیلی هم هستم.

◆ از چه زمانی شروع به نوشتن کردید؟

داستان نوشتن من برمی گرده به دوران دبیرستان. همون سال اول، انتخاب رشته ام بیشتر بر اساس نظر مشاور بود تا علاقه شخصی من. به همین خاطر رفتم هنرستان فنی حرفه ای رشته الکتروتکنیک. سال آخر هنرستان وقتی شرایط همکلاسی ها رو می دیدم، متوجه شدم خیلی ها به خاطر انتخاب اشتباه یا نداشتن علاقه، دچار افت تحصیلی شدن یا حتی ترک تحصیل کردن. در عین حال دانش آموزای باهوش و قوی هم کم نبودن و این دیدگاه اشتباه که "هنرستانی ها از نظر علمی ضعیف هستن" رو کاملاً نقض می کرد.

از همون جا بود که به مشاوره تحصیلی علاقه مند شدم. کلاس ها و کارگاه های مشاوره رو با عشق دنبال می کردم. بعد هم در دوران دانشگاه کم کم به رشته برق علاقه مند شدم، چون ترکیبی از ریاضی و فیزیک بود و من توی این درس ها قوی بودم. همین باعث شد بدون مشکل دروس تخصصی رو بگذرونم و هم زمان کار مشاوره رو هم ادامه بدم.

کم کم تصمیم گرفتم مطالب انگیزشی و مشاوره ای رو توی نشریات منتشر کنم. خوشبختانه با حمایت روزنامه های استانی و کشوری، این مسیر جدی تر شد.

◆ چی شد از روزنامه نویسی رسیدید به کتاب نوشتن ؟

خب روزنامه یه رسانه روزانه ست. مردم معمولاً همون روز مطلب رو می خونن و بعد یا فراموش می کنن یا دوباره دسترسی بهش براشون سخت میشه. برای همین تصمیم گرفتم نوشته هام رو به شکل کتاب منتشر کنم تا همیشه در دسترس باشه.

◆ به نظرتون میشه بعضی شرایط سخت رو به چشم فرصت دید؟

قطعاً. مثلاً دوران کرونا رو خیلی ها دوره ناامیدی می دونستن، ولی من سعی کردم از همون شرایط سخت برای نوشتن و رشد استفاده کنم. البته راحت نبود. ترس، خبرهای بد، از دست دادن عزیزان و ... همه اینا روی آدم تاثیر می ذاشت. حتی یه مدت نتونستم یه کتاب رو کامل کنم.

ولی هر بار که می خواستم دست از نوشتن بکشم، دوباره انگیزه گرفتم و ادامه دادم. همین استمرار باعث شد بعد از چند سال کارهام رنگ و بوی بین المللی بگیره.

◆ چی شد به فکر ترجمه کتاب هاتون افتادید؟

نمایشگاه کتاب ۱۴۰۳ نقطه عطفی بود. دو تا از کتابام به اسم دانستنی های والدین و خوشبختی یک ذهنیت است با استقبال خیلی خوبی رو به رو شدن. این کتاب ها هم دغدغه های دانش آموزان رو پوشش می دادن و هم نگرانی های والدین رو. همچنین در نمایشگاه کتاب ۱۴۰۴ نامه های عاشقانه به چاپ چهارم رسید. استقبال، فروش بالا و رسیدن به چاپ سوم و چهارم، باعث شد به فکره جهانی شدن کتاب ها بیفتم. با مشورت بزرگان علمی و جمع بندی ها، تصمیم گرفتم ترجمه رسمی کتاب ها رو شروع کنم.

و در پایان .....

از مسئولین کشور خواهش می کنم بیشتر به جوان ها اعتماد کنن و استعداد و علاقه شون رو سرکوب نکنن. درسته پیشکسوت ها تجربه ارزشمندی دارن، اما انگیزه و انرژی جوان ها هم می تونه با راهنمایی پیشکسوت ها به رشد علمی جامعه کمک کنه.

به همه جوون ها هم توصیه می کنم جلوی مشکلات کوتاه نیان. سختی ها همیشه هست، اما همونطور که خدا وعده داده، بعد از هر سختی آسونی میاد.

استاندار اصفهان:

نمایشگاه مدیریت شهری می تواند عرصه رقابت در حوزه فناوری باشد

اصفهان –بهمن راعی

استاندار اصفهان گفت:چهاردهمین نمایشگاه تخصصی مدیریت شهری (خدمات شهری) اصفهان و هشتمین نمایشگاه تخصصی حمل‌ونقل و ترانزیت می‌تواند رقابتی برای پیشی‌گرفتن در عرصه فناوری باشد؛ درواقع شرکت‌کنندگان باید دانش نوین و بومی خود را به رخ بکشند.

مهدی جمالی‌نژاد در چهاردهمین نمایشگاه تخصصی مدیریت شهری (خدمات شهری) اصفهان و هشتمین نمایشگاه تخصصی حمل‌ونقل و ترانزیت اظهار کرد: نمایشگاه قابلی برگزار شده و در این شرایط اقتصادی دل‌گرم کننده است.

وی افزود:در عین حال انتظار از شرکت‌کنندگان زیاد است؛ این مجموعه‌ها بسیاری از گره‌های کور شهرها باز می‌کند و دستاوردهای آن‌ها کیفیت زندگی را افزایش می‌دهد، از این‌رو برگزاری چنین نمایشگاهی ارزشمند است.

استاندار اصفهان با تاکید بر اینکه انتظار دارم شرکت‌کنندگان همگام با دانش نو حرکت کنند و رقابت مثبت را در کار خود داشته باشند، تصریح کرد:این نمایشگاه می‌تواند رقابتی برای پیشی‌گرفتن در عرصه فناوری باشد، درواقع شرکت‌کنندگان باید دانش نوین و بومی خود را به رخ بکشند.

جمالی‌نژاد با بیان اینکه هنوز بسیاری از مشکلات از جمله آلودگی هوا، ترافیک، فرونشست، از بین رفتن درختان فضای سبز، پسماند و پلاستیک را داریم که نشان می‌دهد هنوز نتوانستیم مشکلات حال حاضر شهرها را رفع کنیم، گفت:باید راهکارهایی پیدا کنیم تا کمتر شاهد این موارد باشیم، در نتیجه برگزاری چنین نمایشگاه‌هایی می‌تواند مؤثر باشد.

وی ادامه داد:می‌توان از تجارب استفاده و دانشمندان سایر حوزه‌ها در حوزه مدیریت شهری استفاده کرد، چراکه مدیریت شهری یک مدیریت بین‌بخشی است و تمام علوم را به خود جذب می‌کند، بنابراین این فراخوان می‌تواند افراد را ترغیب کند تا موارد را به‌صورت مسئله‌محور دنبال کنند.

◆ نمایشگاه مدیریت شهری چرخه‌ای برای یادگیری شهرها است

رئیس مرکز پژوهش‌های شورای اسلامی شهر اصفهان گفت:نمایشگاه مدیریت شهری چرخه‌ای برای یادگیری شهرها است، چراکه شرکت‌کنندگان از دستاوردهای یکدیگر بازدید و دستاوردهای خود را معرفی می‌کنند، همچنین هنگام دریافت بازخورد انرژی و توسعه می‌گیرند و کار خود را توسعه می‌دهند.

مصطفی نباتی‌نژاد اظهار کرد: هنگامی که یک میعادگاه سالانه میان سازمان‌های متولی، کارفرمایان و تامین‌کنندگان حرفه‌ای برای موضوع خاص همچون مدیریت شهری وجود دارد، درواقع یک چرخه یادگیری را برای آن مجموعه و جامعه ایجاد می‌کند.

وی افزود: در کنار نمایشگاه رویدادهایی برگزار می‌شود در آن‌ها مشتریان حرفه‌ای و پایدار برای تمام تامین‌کنندگان پیدا می‌شود و می‌توانند مذاکرات حرفه‌ای انجام دهد و به‌طور قطع برای آن‌ها رشد ایجاد می‌کند.

نباتی‌نژاد ادامه داد:اثبات ادعای رشد شرکت‌کنندگان در نمایشگاه مدیریت شهری، غرفه‌هایی هستند که پنج یا شش سال به‌طور مستمر حضور دارند یا غرفه‌هایی که از شهرهای دور ایران شرکت کرده‌اند؛ شهر نمایشگاهی اصفهان این ظرفیت را داشته است که شرکت‌ها و سازمان‌ها برای حضور در این نمایشگاه تمایل داشتند.

وی با تاکید بر اینکه نمایشگاه مدیریت شهری جلوه‌ای از روایت قدرت مردم ایران است، خاطرنشان کرد:چهاردهمین نمایشگاه مدیریت شهری و هشتمین نمایشگاه حمل‌ونقل از لحاظ فرم و محتوا جذاب است، این نمایشگاه می‌تواند اعتماد عمومی را به‌همراه داشته باشد و اصفهان را به‌سمت یک شهر خلاق، تمیز و هوشمند پیش ببرد و طبق گفتمان شهر زندگی، این شهر را زیست‌پذیرتر می‌کند.

◆ برنامه‌ریزی شهرداری اصفهان برای توسعه حمل‌ونقل پاک و مقابله با سبزشویی

سعید ساکت، معاون حمل‌ونقل و ترافیک شهردار اصفهان در آیین گشایش چهاردهمین نمایشگاه تخصصی مدیریت شهری و هشتمین نمایشگاه تخصصی حمل‌ونقل و ترانزیت گفت:یکی از مهم‌ترین محورهای این نمایشگاه، تأمین مالی و جذب سرمایه‌گذاران برای توسعه پروژه‌های حمل‌ونقل عمومی و پایدار در کلان‌شهرها است.

ساکت افزود:برنامه‌های گسترده‌ای از جمله برقی‌سازی ناوگان تاکسیرانی، توسعه زیرساخت‌های قطار شهری، ارتقای ناوگان اتوبوسرانی و هوشمندسازی مدیریت پایانه‌ها در دستور کار قرار دارد تا سهم سفرهای روزانه از حمل‌ونقل عمومی افزایش یابد.

معاون حمل‌ونقل و ترافیک شهردار اصفهان در ادامه گفت:برخی دستگاه‌ها متأسفانه به سمت سبزشویی رفته‌اند و اقدامات زیست‌محیطی خود را فقط روی کاغذ نشان می‌دهند، اما شهرداری‌ها موظف‌اند در عمل، با برنامه‌ریزی‌های واقعی و اجرایی، مسیر تکریم محیط زیست و توسعه حمل‌ونقل پاک را دنبال کنند.

در استان

رئیس کمیسیون عمران و حمل و نقل شورای اسلامی شهر کرج خواستار شد:

تصویب و شروع اقدام تعریض خیابان پنجم آق تپه با تصویب در کمیسیون ماده ۵

کرج–فرشته خاکپور

علیرضا رحیمی در راستای رسیدگی به درخواست‌های مکرر شهروندان و تسریع در روند عملیات اجرایی خیابان های سوم و پنجم آق تپه بازدید و بر تسریع در اجرای این پروژه‌ها تاکید داشت.

به گزارش خبرنگار آفرینش به نقل از پایگاه خبری شورای شهر کرج، علیرضا رحیمی، رئیس کمیسیون عمران و حمل و نقل شورای اسلامی شهر کرج، به همراه حسین عطائی شهردار منطقه ۴، حمید صفدری شهردار منطقه ۳، و معاون سازمان عمران و بازآفرینی شهری، در پاسخ به درخواست‌های مکرر شهروندان محترم آق‌تپه مهرشهر، از خیابان‌های سوم و پنجم این محله بازدید نمود و در این بازدید با هدف بررسی وضعیت موجود و تسریع در پیشرفت پروژه‌های عمرانی منطقه انجام شد و تمامی مسئولین حاضر بر لزوم پیشرفت هرچه سریع‌تر این پروژه‌ها تاکید کردند.

علیرضا رحیمی در این بازدید اظهار داشت:اولویت محلات کم‌برخوردار همواره جزو سیاست‌های اصلی شوراست و این موضوع پیش از این نیز مورد تاکید قرار گرفته بود.خیابان‌های سوم و پنجم آق‌تپه جزو پروژه‌های لاینفک سال ۱۴۰۴ محسوب می‌شوند که به طور رسمی و با درخواست مردم، ردیف اعتباری برای آن‌ها در نظر گرفته شده است.

رئیس کمیسیون عمران و حمل و نقل شورای اسلامی شهر کرج در خصوص وضعیت خیابان سوم، که حد فاصل مرز بین منطقه ۳ و ۴ قرار دارد بیان داشت:عملیات جدول‌گذاری برابر مصوبه شورا توسط عوامل اجرائی منطقه ۳ انجام شده و مسئولیت زیرسازی و آسفالت این خیابان بر عهده منطقه ۴ و سازمان عمران شهرداری کرج است که امید می‌رود هرچه سریع‌تر این پروژه که خواست و مطالبه مردم و مورد تاکید اعضای شورا بوده، به اتمام برسد.

رحیمی خبر از تصویب کمیسیون ماده ۵ خط پروژه خیابان پنجم آق تپه داد و گفت: خیابان پنجم، با توجه به وجود ۶ مدرسه و تراکم قابل توجه دانش‌آموزان در معبری با عرض کوچه ۶ متری، نیازمند تعریض فوری است.با تصویب کمیسیون ماده ۵ و مصوبه شورا، عملیات فراخوان مالکین جهت تملک از طریق تعادل در دستور کار قرار گرفته است تا این خیابان نیز به زودی تعریض و استانداردسازی شود و ایمنی تردد دانش‌آموزان و شهروندان افزایش یابد.

این بازدید و تاکیدات مسئولین، نشان از عزم جدی مدیریت شهری برای بهبود زیرساخت‌ها و پاسخگویی به مطالبات شهروندان در محلات کم‌برخوردار دارد.امیدواریم با همکاری و هم‌افزایی بیشتر، شاهد اتمام هرچه سریع‌تر این پروژه‌ها باشیم و لبخند رضایت بر لبان مردم آق‌تپه بنشیند.

فرماندار شهرستان رباط‌کریم:

اصناف ستون اصلی اقتصاد محلی هستند

رباط‌کریم–ذبیح الله اصغری

دویست‌ونود و چهارمین اجلاس عمومی اتاق اصناف رباط‌کریم با حضور فرماندار شهرستان رباط‌کریم،معاون برنامه‌ریزی و توسعه فرمانداری،رئیس اتاق اصناف و جمعی از مسئولان محلی برگزار شد و مسائل صنفی در دستور کار قرار گرفت.

به گزارش آفرینش، در این اجلاس رضا آقاعلیخانی فرماندار شهرستان رباط‌کریم با اشاره به اهمیت جایگاه اصناف در پویایی اقتصاد، گفت: اصناف ستون اصلی اقتصاد محلی هستند و نقش مهمی در تأمین نیازهای مردم و ایجاد اشتغال بر عهده دارند.رئیس شورای تامین شهرستان رباط‌کریم تصریح کرد: حمایت از واحدهای صنفی و رفع موانع پیش‌روی فعالان این حوزه باید با همکاری مشترک دستگاه‌های اجرایی و اتاق اصناف دنبال شود تا بستر مناسبی برای رشد اقتصادی شهرستان فراهم گردد.

در ادامه، رئیس اتاق اصناف رباط‌کریم گزارشی از عملکرد و فعالیت‌های اصناف ارائه داد و به بیان چالش‌ها و نیازهای این بخش پرداخت.

گفتنی است این اجلاس با تبادل نظر میان مسئولان و نمایندگان صنفی ادامه یافت و جمع‌بندی موضوعات مطروحه در دستور کار قرار گرفت.

در پایان مراسم، فرماندار شهرستان رباط‌کریم با اهدای لوح تقدیر از تلاش‌ها و خدمات رئیس اتاق اصناف شهرستان قدردانی کرد.

امدادرسانی آتش‌نشانان شهرداری قدس در حادثه تصادف در محور چیتگر

شهرستان قدس–مژگان علیقارداشی

رییس سازمان آتش‌نشانی و خدمات ایمنی شهرداری قدس ضمن اشاره به رعایت نکات ایمنی و مراقبتی از امدادرسانی آتش‌نشانان سازمان در حادثه تصادف محور چیتگر خبر داد.

محسن همیانی با اعلام این خبر گفت:طی اعلام حادثه تصادف با مرکز پیام سازمان، عوامل ایستگاه‌های مجاور به سرعت به محل حادثه اعزام شدند و در ابتدا اقدام به ایمن سازی محل، جهت جلوگیری از وقوع حوادث احتمالی ناشی از تصادف نمودند.همیانی افزود: متأسفانه به جهت شدت آسیب خودروی سواری یکی از سرنشینان در کابین حبس شده بود که پرسنل آتش‌نشانی با استفاده از دستگاه هولماترو اقدام به برش بخشی از اجزای ماشین برای انتقال فرد مصدوم به بیرون از کابین نمودند.

وی ضمن اشاره به رعایت نکات ایمنی و مراقبتی جهت جلوگیری از بروز هر گونه حوادث خاطرنشان کرد:پس از تحویل شخص آسیب دیده به عوامل اورژانس، محل حادثه به طور کامل ایمن سازی شد.

آگهی دعوت از بستانکاران (نوبت دوم)
شرکت منحله رایا تصویر فرهام سهامی خاص
به شماره ثبت ۶۳۰۷۶۵ و شناسه ملی ۱۴۰۱۳۳۱۵۲۳۳ در حال تصفیه

در اجرای ماده ۲۲۵ اصلاحیه قانون تجارت از کلیه بستانکاران شرکت منحله رایا تصویر فرهام سهامی خاص به شماره ثبت ۶۳۰۷۶۵ و شناسه ملی ۱۴۰۱۳۳۱۵۲۳۳ در حال تصفیه که آگهی انحلال آن در صفحه ٤ روزنامه رسمی کشور به شماره ۲۳۳۵۹ مورخ ۱۹ /۳/ ۱۴۰٤ درج گردیده است دعوت به عمل می آید تا ظرف مدت ٦ ماه از تاریخ انتشار آگهی نوبت اول با ارائه مدارک مثبته ادعای خود به مدیر تصفیه آقای محسن غضنفری نیکو به شماره ملی ۰۰۷۵۷۱۵٤٦۵ به شماره همراه ۰۹۱۲۲۸٦۱۳۸۹ مستقر در آدرس استان تهران، شهرستان تهران، بخش مرکزی، شهر تهران، شهرک قدس (غرب) – ایوانک، خیابان شجریان شمالی (فلامک)، کوچه هفتم، پلاک ۲۱، طبقه ۱ کدپستی ۱٦٦۷۸۸٤۱۸۳ مراجعه نمایند. بدیهی است شرکت و مدیر تصفیه در مورد هرگونه ادعای احتمالی که خارج از مدت فوق به شرکت منعکس گردد مسئولیتی نخواهد داشت.

مدیر تصفیه شرکت منحله رایا تصویر فرهام (سهامی خاص) در حال تصفیه – محسن غضنفری نیکو

۱۳۱۲