خبر

۱۶۶ هزار واحد مسکن روستایی تحویل متقاضیان شد

رئیس بنیاد مسکن انقلاب اسلامی با اشاره به روند احداث واحدهای مسکن روستایی در کشور، از شروع ۳۴۴ هزار و ۱۷۷ واحد در دولت چهاردهم و تحویل ۱۶۶ هزار و ۲۸۳ واحد در یک سال گذشته خبر داد.

به گزارش مهر، غلامرضا صالحی رئیس بنیاد مسکن انقلاب اسلامی با اشاره به روند احداث واحدهای مسکن روستایی در کشور، از شروع ۳۴۴ هزار و ۱۷۷ واحد و تحویل ۱۶۶ هزار و ۲۸۳ واحد در یک سال گذشته خبر داد و گفت:مجموع واحدهای مسکن روستایی که از ابتدای اجرای قانون جهش تولید مسکن (اول مهر ۱۴۰۰) در سراسر کشور آغاز شده، به ۶۸۰ هزار و ۷۱۲ واحد رسیده است.

وی افزود: از این تعداد، ۵۰۲ هزار و ۸۱۸ واحد تکمیل شده و مابقی در دست احداث است.

رئیس بنیاد مسکن انقلاب اسلامی در پایان خاطرنشان کرد: در یک سال گذشته، ۳۴۴ هزار و ۱۷۷ واحد مسکن روستایی شروع شده که از این تعداد، ۱۶۶ هزار و ۲۸۳ واحد تکمیل و تحویل شده و مابقی در دست اجرا قرار دارد.

تقویت حضور صنایع‌دستی ایران در رویدادهای ملی و بین‌المللی

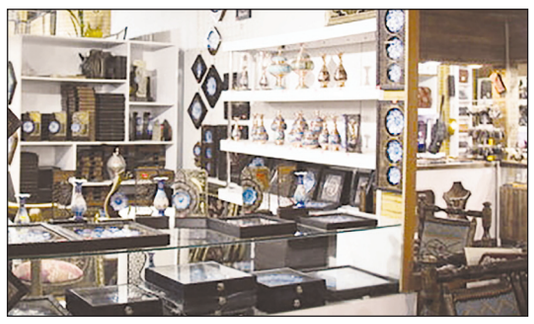

مدیرکل آموزش و ترویج صنایع‌دستی از برنامه‌ریزی برای حضور گسترده‌تر فعالان صنایع دستی و هنرهای سنتی ایران در بازارهای تبلیغاتی و رویدادهای فرهنگی خبر داد.

به گزارش مهر، نرگس رجایی، مدیرکل آموزش و ترویج صنایع دستی، اظهار کرد:صنایع‌دستی و هنرهای سنتی در بازارهای تبلیغات شهری و محتوایی حضور بیشتری خواهد داشت، زیرا این حوزه نیازمند ورود تخصصی به عرصه‌های فرهنگی کشور است.

وی با اشاره به ضرورت برنامه‌ریزی دقیق برای فعالیت‌های ترویجی و آموزشی افزود:فعالیت‌های ترویجی و آموزشی با شتاب، دقت و تمرکز بیشتری انجام خواهد شد تا هیچ رویدادی بدون دستاورد برای صنعتگران برگزار نشود و یا پس از مدت کوتاهی ارزش خود را از دست ندهد.

رجایی با تأکید بر حجم برنامه‌های این اداره‌کل در شش ماهه دوم سال و اهمیت برگزاری مطلوب این رویدادها، تصریح کرد:صنایع دستی ایران برای بین‌الملل قابل احترام است و این اعتبار باید متناسب با شأن و جایگاه صنعتگر ایرانی باشد. بنابراین، باید در راستای عزت و ارج نهادن به جایگاه این هنرمندان تلاش بیشتری کنیم.

مدیرکل آموزش و ترویج صنایع دستی با اشاره به نقش صنایع دستی در اقتصاد و معیشت هنرمندان، اظهار کرد: بخش زیادی از تولیدات صنایع دستی علاوه بر نقش اقتصادی، در ایجاد آرامش و حال خوب برای جامعه اهمیت دارد.از این‌رو، باید بر گسترش و ترویج آن در ادبیات، شعر، فیلم، قصه‌های سرزمینی و سایر حوزه‌های مرتبط اهتمام بیشتری ورزیم.

وی در ادامه به جشنواره بین‌المللی فیلم فجر اشاره کرد و گفت:این جشنواره که همواره تجلی‌بخش فرهنگ و هویت ملی ما بوده، می‌تواند زمینه‌ساز آگاهی و ترویج صنایع دستی کشورمان باشد. امیدوارم در جشنواره امسال از این ظرفیت و سایر ظرفیت‌های مغفول در حوزه فرهنگی کشور استفاده بهتری شود.

ورودی سدها ۴۲ درصد کاهش یافت

از ابتدای سال آبی (مهرماه) تا پانزدهم شهریور ماه میزان ورودی مخازن کل معادل ۲۴ میلیارد و ۴۸۰ میلیون مترمکعب بوده که کاهش ۴۲ درصدی ورودی سد ها را نشان می دهد.

به گزارش مهر، از ابتدای سال آبی (مهرماه) تا پانزدهم شهریور ماه میزان ورودی مخازن کل معادل ۲۴ میلیارد و ۴۸۰ میلیون مترمکعب بوده که در مقایسه با مدت زمان مشابه سال گذشته این عدد به ۴۲ میلیارد و ۶۰ میلیون مترمکعب رسید که نشان دهنده کاهش ۴۲ درصدی ورودی سدها است.خروجی سدها با ۲۹ میلیارد و ۶۹۰ میلیون متر مکعب نسبت به سال گذشته کاهش ۲۳ درصدی را نشان می‌دهد زیرا در مدت زمان مشابه خروجی سدها به ۳۸ میلیارد و ۵۲۰ میلیون مترمکعب می‌رسید.

حجم آب موجود مخازن اکنون ۱۹ میلیارد ۱۶۰ میلیون مترمکعب ثبت شده که این عدد نسبت به سال قبل که عددی معادل ۲۵ میلیارد و ۴۸۰ میلیون مترمکعب بوده که نشان دهنده کاهش ۲۵ درصدی است.

همچنین حجم پرشدگی سدهای کشور ۳۷ درصد و ۶۳ درصد مخازن سدها خالی است.

کدام سدها وضعیت نامطلوبی دارند؟

بررسی موجودی سدهای کشور نشان می‌دهد سدهایی نظیر سدهای استان تهران، خراسان رضوی، قم، آذربایجان غربی، سیستان و بلوچستان، هرمزگان، گلستان، خراسان جنوبی، زنجان، کرمان، فارس و مرکزی در وضعیت نامطلوبی قرار دارند.همچنین ارتفاع کل ریزش‌های جوی کشور از ابتدای سال تا پانزدهم شهریور ماه معادل ۱۴۸.۸ میلیمتر بوده است این مقدار بارندگی نسبت به میانگین دوره‌های مشابه درازمدت (۲۴۶.۳ میلیمتر) ۴۰ درصد کاهش و نسبت به دوره مشابه سال آبی گذشته (۲۴۹.۸ میلیمتر) ۴۰ درصد کاهش را نشان می‌دهد.همچنین بارندگی در استان‌های سیستان و بلوچستان، هرمزگان، بوشهر و خوزستان بدترین وضعیت بارندگی نسبت به سال گذشته نشان می‌دهند و تنها استان گیلان وضعیت نرمال بارندگی را داشته است.

آغاز پیش‌فروش بلیت قطارهای مسافری مهر از امروز

بر اساس اعلام شرکت راه‌آهن، پیش‌فروش بلیت قطارهای مسافری برای بازه زمانی یکم تا ۳۰ مهرماه، از امروز دوشنبه ۲۴ شهریورماه آغاز می‌شود.

به گزارش مهر، پیش‌فروش بلیت قطارهای مسافری برای بازه زمانی اول تا ۳۰ مهرماه، از امروز دوشنبه ۲۴ شهریورماه آغاز می‌شود.

بر اساس اعلام شرکت راه‌آهن، پیش‌فروش بلیت در تمامی مسیرها (مسیرهای رفت تا تاریخ ۳۰ مهر و مسیرهای برگشت تا یکم آبان) از ساعت ۷:۳۰ تا ۱۰:۳۰ صبح روز دوشنبه ۲۴ شهریور، از طریق سکوهای مجاز فروش اینترنتی انجام خواهد شد.

همچنین پیش‌فروش حضوری این بازه زمانی، از ساعت ۱۰:۳۰ تا ۱۳:۳۰ همان روز، در مراکز مجاز فروش حضوری صورت می‌گیرد.لازم به ذکر است که از ساعت ۱۴ روز چهارشنبه به بعد، پیش‌فروش بلیت‌ها به صورت همزمان و مستمر ادامه خواهد داشت.

اورژانس کشور ۵۰ ساله شد؛

سالی پاسخگوی ۲۰ میلیون تماس هستیم

رئیس سازمان اورژانس کشور اقدامات سازمان اورژانس با اشاره به اقدامات این سازمان در ۵۰ سال گذشته گفت: اورژانس با ۳۴۶۶ پایگاه در کشور و با انجام نزدیک به ۶ میلیون مأموریت روزانه در خدمت مردم در سراسر کشور است. همچنین ۱۴۷۶ پایگاه شهری،۵۳ پایگاه هوایی و ۱۹۳۴ پایگاه جاده‌ای در کشور فعالند.

به گزارش ایسنا، دکتر جعفر میعادفر در نشست خبری که در سازمان اورژانس کشور برگزار شد، گفت:در آستانه ۵۰ سالگی اورژانس در کشور هستیم و برای ملت عزیز ایران آرزوی سلامتی می‌کنیم.

وی افزود: اورژانس به دنبال اتفاقی که در سال ۵۳ در فرودگاه افتاد، راه‌اندازی شد. در آن زمان به علت موج هواپیما، سقف سالنی در فرودگاه فرو میریزید و تعدادی از افراد کشته و زخمی شدند. تا آن زمان هیچ سیستمی وجود نداشت که این خدمات درمانی را در محل حادثه انجام دهند؛ اما در سال ۵۴ این سازمان را تأسیس کردند و این خدمت با ۲۰ پایگاه در تهران و در چندشهر دیگر در آن سال آغاز شد.

رئیس سازمان اورژانس کشور ادامه داد: در جریان اتفاقات انقلاب اسلامی نیز کارشناسان اورژانس مجروحان و مصدومان را به بیمارستان منتقل می‌کردند و در همان زمان دو نفر نیز شهید شدند.

میعادفر گفت: در هشت سال دفاع مقدس نیز نقش اورژانس پررنگ تر شد. در این ایام همکاران اورژانسی در انتقال مجروحان از خط مقدم به پشت جبهه و بعد انتقال به بیمارستان نقش داشتند و در این راه تعدادی نیز شهید و مجروح شدند.

وی افزود: سال ۷۶ دکتر فرهادی وزیر بهداشت وقت، اورژانس نوین را پایه گذاری کرد. بازنگری در اورژانس و ایجاد سازمان مستقل از جمله اهداف ایشان بود. در آن زمان همه کادر فوریت‌های پزشکی دیپلم بودند؛ اما بعد از آن در سال ۷۸ سه دانشگاه علوم پزشکی، رشته فوریت‌های پزشکی را ایجاد کردند و سطح سیستم به کاردانی و کارشناسی ارتقاء پیدا کرد و امروزه حتی نیروی کارشناس ارشد نیز داریم و در حال حاضر در بیش از ۱۰۰ دانشگاه این رشته وجود دارد.

رئیس سازمان اورژانس کشور با اشاره به ایام همه گیری ویروس کرونا ادامه داد: در سال هایی که ویروس کرونا در کشور شیوع پیدا کرده بود و روزانه ۷۰۰ نفر جان خود را از دست می دادند، همکاران ما نقش پررنگی داشتند و حتی شرایط کاری همکاران من نیز سخت تر از بیمارستان ها بود زیرا در بیمارستان ها همه چیز مشخص بود اما همکاران ما نمی‌دانستند به چه مأموریتی اعزام می شوند.

میعادفر گفت: همکارانم بارها و بارها دچار این بیماری شدند و ۱۸ نفر از پرنسل ما به شهادت رسیدند.وی درباره نقش اورژانس در جنگ ۱۲ روره افزود: متأسفانه در این جنگ، نقاط شهری نیز به جز نقاط نظامی مورد حمله قرار گرفتند و تعداد زیادی از شهروندان به خدمات درمانی نیاز داشتند و همکاران ما برای نجات مجروحان وارد مناطق خطرناک می‌شدند.

اقدامات سازمان اورژانس

رئیس سازمان اورژانس کشور ادامه داد: اورژانس با ۳۴۶۶ پایگاه در کشور و با انجام نزدیک به ۶ میلیون مأموریت روزانه در خدمت مردم در سراسر کشور است. همچنین ۱۴۷۶ پایگاه شهری،۵۳ پایگاه هوایی و ۱۹۳۴ پایگاه جاده‌ای در کشور فعالند.

میعادفر گفت: در سراسر کشور حدود ۳۰ هزار نیروی تحصیل کرده داریم که در پایگاه‌های اورژانس خدمت می‌کنند.

وی افزود: سالانه پاسخگوی ۲۰ میلیون تماس هستیم و ۶ میلیون مأموریت انجام می‌شود و بقیه تماس‌ها نیز مربوط به مشاوره و راهنمایی است.

رییس سازمان اورژانس کشور ادامه داد: برای ارتقای سیستم، کارهایی ارزشمندی انجام شده است. یکی از این موارد این است که خدمات ما به صورت اتوماسیونی انجام می شود و دیگر کاغذی وجود ندارد و همه همکاران با تلفن همراه اقدامات خود را ثبت می کنند که میزان اشتباهات را خیلی کم می‌کند.

میعادفر گفت: برنامه‌های مربوط به بیماران قبلی و سکته های مغزی نیز در سازمان اورژانس اجرا شد تا در زمان طلایی بتوانیم به این بیماران کمک کنیم تا به زندگی بازگردند.

وی افزود: اولین اورژانس هوایی سال ۷۹ ایجاد شد و در مناطق محروم و عشایری به خاطر عدم دسترسی با خودرو، دسترسی هوایی بیشتری دارند و تنها در سال گذشته ۴۰۴ مادر باردار از مناطق کوهستانی به بیمارستان‌ها منتقل کردیم.

توسعه اورژانس موتوری از اولویت‌های اورژانس کشور

رئیس سازمان اورژانس کشور ادامه داد: توسعه اورژانس موتوری نیز یکی از اولویت های ماست زیرا در کلان شهرها ترافیک زیاد است به همین دلیل از موتورلانس‌ها استفاده می‌کنیم که ۲۰۰ موتورلانس در تهران فعال هستند و در سایر شهرها مثل تبریز، شیراز، اصفهان و مشهد نیز این طرح توسعه یافته است.

میعادفر گفت: از آنجایی که برخی هموطنان ما در جزایر زندگی‌می‌کنند، شناورهایی برای انتقال بیماران از جزایر قشم، ابوموسی و هرمز به بیمارستان‌ها فعال است.

وی با اشاره به نقش خیرین افزود: سال گذشته مجمع خیرین اورژانس را راه اندازی کردیم که ۱۰۰ دستگاه امبولانس توسط خیرین خریداری کرده و به ما تحویل دادند.همچنین تعدادی دیگر نیز در راه هستند.

میعادفر با اشاره به فرسودگی این شغل گفت: گرفتن قوانین سختی کار جز خواسته‌های نیروهای ماست زیرا تصور کنید نیروی ما باید هم آمبولانس را بشورد، هم بیماران را حمل کند، هم در حوادث سخت باقی مانده اجزای کشته شدگان را جمع کند و بعد فورا به ماموریت بعدی برود که این مسئله باعث می شود همکاران ما به شدت آسیب ببیند ، واقعا کار کردن بعد ۲۰ سال بسیار سخت است.

وی افزود:از ابتدای امسال مسئله امتیاز سختی کار حساب و ساعت اضافه کاری اصلاح شده است، اما در سالروز تاسیس اورژانس با حضور رییس جمهور، خبر خوب دیگری خواهیم داشت.

رئیس سازمان اورژانس کشور ادامه داد:خرید ۵۰۰ دستگاه آمبولانس طی یک ماه اخیر انجام شده، اما هنوز به دست ما نرسیده اند.

آگهی مزایده عمومی یک مرحله‌ای فروش انواع سیم مسی اسقاط ۸ – ۱۴۰۴

نوبت اول

شرکت توزیع نیروی برق استان گیلان

شرکت توزیع نیروی برق استان گیلان (سهامی خاص) درنظر دارد مزایده عمومی یک مرحله ای فروش ۵۰ تن سیم مسی اسقاط دپو شده درانبار مرکزی شرکت را از طریق سامانه تدارکات الکترونیکی دولت برگزار نماید.کلیه مراحل برگزاری مزایده از دریافت اسناد مزایده تا ارائه پیشنهاد مزایده گران و بازگشایی پاکت ها از طریق درگاه سامانه تدارکات الکترونیکی دولت (ستاد) به آدرس:www.setadiran.ir انجام خواهد شد و لازم است مزایده گران در صورت عدم عضویت قبلی، مراحل ثبت نام در سایت مذکور و دریافت گواهی امضای الکترونیکی را جهت شرکت در مزایده محقق سازند.

تاریخ انتشار مزایده در سامانه ۲۵ /۰۶/ ۱۴۰۴ می باشد.شماره فراخوان در سامانه ستاد۱۰۰۵۰۵۱۰۴۰۰۰۰۱۰۰۴

۱- نشانی دستگاه مزایده گزار: شرکت توزیع نیروی برق استان گیلان (سهامی خاص) به نشانی رشت بلوار امام خمینی بالاتراز میدان مصلی رشت شماره ثبت ۲۹۵۲ و شناسه ملی ۱۰۸۶۱۶۴۴۹۲۶ و کداقتصادی ۴۱۱۳۳۴۸۹۶۷۹۴ و کدپستی ۴۱۸۸۸۶۷۷۴۹

۲- موضوع مزایده: عبارتست از فروش انواع سیم مسی(۵۰ تن) اسقاط موجود درانبار مرکزی شرکت فروشنده به نشانی رشت -کیلومتر ۱۰جاده رشت - قزوین ابتدای ورودی کنف کار به شرح لیست پیوست

تبصره یک: انواع سیم مسی اسقاط صرفا به شرکت های تولیدکننده سیم وکابل وکارخانجات ذوب فلزات فروخته می شود .هیچ گونه نمایندگی شرکت های قابل پذیرش نمی باشد.

تبصره دو: بهای سیم مسی اسقاط فروخته شده بصورت فیش واریزی به حساب جاری تعرفه شده فروشنده دریافت خواهد گردید.

۳- محل خرید اسناد مزایده: از طریق مراجعه به سامانه تدارکات الکترونیکی دولت (ستاد) به نشانیhttp://www.setadiran.ir

٤- قیمت خرید اسناد و شماره حساب: مبلغ ۵۰۰,۰۰۰ ریال (پانصد هزار ریال) ازطریق سامانه ستاد وبصورت الکترونیکی قابل پرداخت می باشد

۵- نوع و مبلغ تضمین (فیش واریزی یا ضمانتنامه بانکی معتبر) شرکت در مزایده جمعا به مبلغ۱۴.۱۶۰.۰۰۰.۰۰۰ریال بر اساس بند ۱۰ برگ شرایط مزایده می باشد.

۶- مهلت فروش اسناد: از تاریخ ۲۵ /۰۶/ ۱۴۰٤ لغایت تاریخ ۳۱/ ۰۶/ ۱٤۰٤

۷- زمان بازدید انبار: همه روزه ساعت ۸ لغایت ۱۲ از تاریخ ۲۵ /۰۶/ ۱٤۰٤ لغایت ۱۲ /۰۷/ ۱٤۰٤ با هماهنگی و معرفی نامه امورتدارکات وانبارها

۸- محل تحویل و مهلت پیشنهاد قیمت: ازطریق سامانه تدارکات الکترونیکی دولت و حداکثرتا پایان وقت اداری روزشنبه مورخ ۱۲ /۰۷/ ۱٤۰٤

۹- تاریخ و مکان بازگشائی پاکات مزایده: روز یکشنبه مورخ ۱۳/ ۰۷/ ۱٤۰٤ رأس ساعت ۱۱:۰۰ سالن جلسات شماره دو شرکت توزیع نیروی برق استان گیلان واقع در رشت بلوار امام خمینی می باشد.

حضور شرکت کنندگان درمزایده با ارائه معرفی نامه کتبی بلامانع است.

تبصره: پاکت الف شامل تضمین فرآیند ارجاع کار (شرکت در مزایده)علاوه بربارگذاری درسامانه فوق می بایست بصورت فیزیکی حداکثر تاپایان وقت اداری مورخ ۱۲ /۰۷/ ۱٤۰٤ تحویل اداره دبیرخانه شرکت توزیع نیروی برق استان گیلان گردد. .

۱۰- فروشنده در قبول یا رد هر یک یا تمام پیشنهادات شرکت کنندگان در مزایده مختار می باشد.

۱۱- شماره تلفن تماس: ۳۳۶۶۳۰۰۶ – ۰۱۳

۱۲- اطلاعات تماس سامانه ستاد جهت کسب اطلاعات بیشتر وثبت نام در سامانه مذکور ۰۲۱۱٤۵٦

۱۳- به پیشنهادات فاقد سپرده، سپرده مخدوش، سپرده کمتر از میزان مقرر، چک شخصی و نظایر آن ترتیب اثر داده نخواهد شد.

۱٤- به پیشنهادات فاقد امضاء، مشروط، مخدوش و پیشنهاداتی که بعد از انقضاء مدت مقرر در اسناد مزایده واصل می شود ترتیب اثر داده نخواهد شد.

۱۵- هزینه چاپ آگهی در روزنامه بر عهده دستگاه مزایده گزار (شرکت توزیع نیروی برق استان گیلان) می باشد.

۱٦- قیمت پیشنهادی خریداران می بایست بدون ارزش افزوده ومطابق جدول پیوست ابراز گردد و برنده مزایده مبلغ موضوع مزایده را می بایستی با احتساب ارزش افزوده به حساب فروشنده واریز نماید.

و درصورت انعقاد قرارداد یا سفارش ۱۰ درصد به عنوان تضمین انجام تعهدات نیز اخذ می گردد.

سایر موارد و جزئیات مربوط به مزایده در برگ شرایط مربوطه قید گردیده است.

آدرس اینترنتی: http://www.gilanpdc.ir http://tender.tavanir.org.ir http://iets.mporg.ir

پست الکترونیکی: INFO@GILANPDC.IR

شرکت توزیع نیروی برق استان گیلان

۱۳۵۲

میز خبر

رئیس شورای شهر تهران:

باید برای شرایط کم‌آبی در تهران برنامه‌ریزی کنیم

رئیس شورای شهر تهران گفت:تهران کم آبی دارد؛ باید خود را با شرایط وفق دهیم و بتوانیم برای آن برنامه‌ریزی کنیم.

به گزارش مهر، مهدی چمران رئیس شورای اسلامی شهر تهران در جلسه امروز شورای شهر درباره موضوع کم آبی گفت:اگر اعضای شورا در مورد تهران مطالعه‌ای کرده‌اند، نظرات خود را به صورت مکتوب ارائه دهند تا مورد بحث و بررسی صورت بگیرد و بتوانیم به نتیجه برسیم.

مهدی چمران تأکید کرد: تهران آب ندارد؛ اما مگر اصفهان آب دارد؟ امروز در زاینده رود کنسرت برگزار می‌کنند. ما باید خود را با شرایط وفق دهیم و بتوانیم برای آن برنامه‌ریزی کنیم.

وی با بیان اینکه باید در مورد آب و فاضلاب برنامه‌ریزی صورت بگیرد، یادآور شد: یکی از وزارتخانه‌ها پیشنهاد داده بود که به دلیل کم آبی، دو سال ساخت و ساز متوقف شود و ما گفتیم که باید راهکارها بررسی و ارائه شود تا چنین اتفاقی رخ ندهد.

چمران با تأکید بر اینکه وقتی آب را در اصفهان می‌بندیم و طراوت آن را می‌گیریم، چیزی از آن باقی نمی‌ماند، گفت: به هر شکل امیدواریم پیشنهادات جامعی برای مدیریت مسائل پایتخت ارائه شود. مسائلی هست که همه می‌گویند اما همه به آن عمل نمی‌کنند.

اجرای واردات در ازای صادرات برای ۵ گروه بزرگ صادرکننده

مدیرکل رسیدگی به تعهدات صادرات و واردات بانک مرکزی اعلام کرد:بر اساس ماده ۸ مصوبه بازگشت ارز صادراتی، واردات در مقابل صادرات برای تأمین نیاز تولید صادرکنندگان اجرایی خواهد شد.

به گزارش مهر، مدیرکل رسیدگی به تعهدات صادرات و واردات بانک مرکزی با اشاره به آئین‌نامه بازگشت ارز حاصل از صادرات گفت:در این ماده، قانون‌گذار آگاهانه صادرات را به دو دسته تقسیم کرده است. بر اساس بند نخست، تمامی صادرکنندگان کالاهای پتروشیمی، پالایشی، فولاد، فلزات اساسی و فرآورده‌های نفتی موظف هستند صد درصد ارز صادراتی خود را صرفاً در سامانه‌های بانک مرکزی عرضه کنند.

صالح عسکری افزود:در بند دوم ماده ۸ نیز تصریح شده است سایر گروه‌های کالایی می‌توانند از روش‌های مختلف بازگشت ارز، از جمله «واردات در مقابل صادرات» بهره‌مند شوند.عسکری تأکید کرد: واردات در ازای صادرات برای نیاز تولید خود، برای گروه‌های مشمول نیز همچنان به قوت خود باقی است.مدیرکل رسیدگی به تعهدات صادرات و واردات بانک مرکزی دلیل این تفکیک را سهم بالای پنج گروه اصلی در تأمین ارز کشور عنوان کرد و گفت: بیش از ۸۰ درصد منابع ارزی ایران از محل صادرات این گروه‌ها تأمین می‌شود.

رئیس شورای تأمین دام کشور اعلام کرد؛

تصمیم دولت به واردات ۲۰۰ هزار تنی گوشت برای تنظیم بازار

رئیس شورای تأمین دام کشور اعلام کرد دولت برای تنظیم بازار گوشت قرمز، واردات ۲۰۰ هزار تن را در دستور کار قرار داده است؛ به گفته او، این گوشت از کشورهایی چون مغولستان، استرالیا، برخی کشورهای آفریقایی، آمریکای لاتین، آسیای میانه و هند تأمین می‌شود و این اقدام به معنای کمبود ذخایر دامی یا ضعف تولید داخلی نیست.

منصور پوریان - رئیس شورای تأمین دام کشور - در گفت‌وگو ایسنا، با اشاره به تصمیم دولت برای واردات ۲۰۰ هزار تن گوشت قرمز جهت ثبات قیمتی در بازار گوشت قرمز گفت: اکنون دولت برای تنظیم بازار داخلی تصمیم دارد برنامه واردات حدود ۱۳۵ هزار تن گوشت منجمد، ۷۰ هزار تن گوشت گرم گوساله و گوسفندی و ۴۰ هزار تن دام زنده را در دستور کار داشته باشد.

وی افزود: به دلیل این نوسان هر کیلوگرم گوشت گوساله ۱۰۰ هزار تومان افزایش قیمت پیدا کرد که کمبود نهاده‌های دولتی، بالا رفتن قیمت نهاده‌های آزاد در بازار و افزایش قیمت گوشت‌های منجمد برزیلی از عوامل این گرانی است.

رئیس شورای تامین دام گفت:دولت برای تامین گوشت تلاش کرد با واردات گوشت منجمد و دام زنده بازار را کنترل کند به طوری‌که از ابتدای سال تاکنون ۷۰۰۰ راس دام کشتاری از مبداء پاکستان و حدود ۳۰ هزار تن گوشت منجمد به کشور وارد شده است.وی افزود:همچنین اکنون دولت برای تنظیم بازار داخلی تصمیم دارد برنامه واردات حدود ۱۳۵ هزار تن گوشت منجمد، ۷۰ هزار تن گوشت گرم گوساله و گوسفندی و ۴۰ هزار تن دام زنده را در دستور کار داشته باشد که در مجموع بین ۲۵۰ تا ۳۰۰ هزار تن است که می‌تواند تاثیر مطلوبی بر بازار داشته باشد.

پوریان تأکید کرد: این اقدام به معنای کمبود ذخایر دامی کشور یا وجود کمبود در تولید نیست، بلکه به دلیل مسائل قیمتی و ضرورت ایجاد ثبات در بازار صورت گرفته است. البته اولویت اصلی همچنان باید با حمایت از تولید داخل باشد، چرا که حدود ۸۰ درصد نیاز کشور از محل تولید داخلی تأمین می‌شود.

پوریان افزود: در ماه‌های اخیر افزایش قیمت در دام داخلی به‌ویژه گوساله سبب شد فشارهایی بر بازار وارد شود. در همین حال، قیمت گوشت‌های وارداتی نیز جهش داشت؛ به‌طور مثال قیمت هر کیلوگرم گوشت منجمد گوساله برزیلی که شاخص واردات است، در محدوده ۴۰۰ هزار تومان قرار گرفت و گلایه‌های بسیاری از سوی مصرف‌کنندگان به‌همراه داشت.

او درباره مبادی واردات توضیح داد: گوشت گوسفند گرم و منجمد عمدتاً از کشورهای مغولستان و استرالیا وارد می‌شود و در کنار آن کشورهای آفریقایی، آمریکای لاتین، آسیای میانه و هندوستان نیز در فهرست مبادی وارداتی قرار دارند.پوریان در پایان هشدار داد: هر چند واردات برای تنظیم بازار اقدامی مناسب است، اما نباید جایگاه تولید داخل تضعیف شود. تولیدکنندگان داخلی به‌ویژه دامداران نیازمند حمایت در حوزه تأمین نهاده‌ها و بازاررسانی هستند تا بتوانند نقش اصلی خود را در تأمین گوشت کشور ایفا کنند چرا که ایران در بخش دام سبک جزو چهار کشور برتر دنیاست و باید با حمایت از پرواربندی‌ها و تولید داخلی، از شکنندگی زنجیره تأمین گوشت جلوگیری شود.